ULTIMA CON LE BORSE

NUOVA

ULTIMA CON LE BORSE

OMAGGIO

TORINO
Anno VII - Num. 11
Via Roma - Gall. de *La Stampa*
Telefoni: dal 43.843 al 40-349

STAMPA SERA

MARTEDI' MERCOLEDI'
13-14 Gennaio 1953
L. 25 (sped. in abb. postale)

INSERZIONI: S.P.I., via S. Teresa 7, tel. 45-908, 40-960, 43-961. - Prezzi per mm. di alt. in una col.: Annunci commerc. L. 180 - Annunci finanz. e legali L. 300 - Necrol. L. 150 (dir. Rasc aduzioni L. 1000) - Echi cron. L. 350 la linea - Echi spett. L. 400 la linea - Pubbl. econ.: ved. rubriche - Mdin. lunedì: aumento 50% Pagamento anticipato. - Il giornale si riserva il diritto di rifiutare qualsiasi inserzione. — ABBONAMENTI, (conto corrente postale n. 2/1900): Italia anno L. 4350, semestre L. 2250, trimestre L. 1150 - Estero: anno L. 8100, semestre L. 4200, trimestre L. 2150. — Copie arretrate: prezzo doppio.

Le 24 ore di sciopero ferroviario

Messo in atto il piano di emergenza

Come funzionano i collegamenti tra i maggiori centri - Treni condotti dal personale del Genio con scorta militare - I trasporti a mezzo autobus si svolgono ovunque secondo il programma prestabilito - Sulle grandi distanze mobilitati anche i servizi aerei - Si calcola che la partecipazione dei ferrovieri allo sciopero sia del 70 per cento

Roma, martedì sera.

Lo sciopero dei ferrovieri durerà per tutta la giornata fino alle ventiquattro. Ma la completezza si è già a lì iniziata. Per tutta la notte a Via Patria, dove ha sede la Direzione Generale delle Ferrovie dello Stato, molti funzionari hanno vegliato per seguire su grandi grafici approntati appositamente, l'attuazione del cosiddetto «piano di emergenza» messo in atto per attuare i collegamenti essenziali.

Quanto alla riuscita dello sciopero, si parla di una partecipazione del 70 per cento, ma forse i calcoli sono piuttosto ottimisti. Infatti, fino alle 9 di stamane a Roma era arrivato un solo treno, quello di Ancona, che ha attraversato le Marche, l'Umbria e l'Alto Lazio; e ne erano partiti due: uno diretto a Viterbo e un altro a Velletri. Si tratta di servizi marginali che non hanno grande importanza, in quanto tutte le località del Lazio e quelle dell'Umbria sono collegate direttamente con Roma da servizi automobilistici diretti che fanno stretta concorrenza alla Ferrovia.

Non è ancora arrivato nella capitale il direttissimo Milano-Roma, partito ieri sera dalla stazione di Milano alle 22,20 con personale del Genio militare. Questo treno, giunto a Bologna, ha sostato in quella stazione fino alle 9. Il convoglio è stato poi allacciato a un altro treno che era frattanto giunto da Firenze e che è quindi ritornato a Firenze donde era partito. Anche questo treno era condotto da militari.

Il treno per le Puglie ha potuto lasciare alle due di stamane la stazione di Bologna sotto scorta militare.

Da Termini, dalla mezzanotte alle ore 1, secondo il normale orario avrebbero dovuti partire cinque treni, ma ne sono partiti soltanto tre. Ed erano con un certo ritardo: un treno, diretto a Napoli per Cassino; un altro anche diretto a Napoli per Formia; e infine il Firenze-Bologna-Milano.

Infine il Firenze-Bologna-Milano delle 0,20 è stato unificato con il direttissimo delle 23,10.

Più agevolati sono stati i collegamenti di autobus predisposti dal Ministero dei Trasporti e svoltisi quasi ovunque secondo il programma prestabilito.

Anche in questo settore la Amministrazione delle ferrovie si è avvalsa della collaborazione del Genio Militare e degli automezzi messi a disposizione dalle Forze armate.

Anche i servizi aerei sono stati mobilitati, soprattutto per collegare le grandi distanze. A Roma sono state predisposte quattro corse per Milano: alle 8,30, alle 9,30, alle 10,30, alle 18. Per Palermo: alle 2, alle 10 e alle 14.

In seguito al recente incidente nel quale ha trovato la morte un poliziotto tedesco, la sorveglianza alle linee di confine dei settori alleati con Berlino-Est è stata rinforzata. Ecco una pattuglia alleata e tedesca al limite del settore americano. Soltanto i M.P. alleati sono armati di fucile mitragliatore.

E' IN VISTA UN ALTRO CLAMOROSO PROCESSO?

Sensazionale complotto rivelato da Radio Mosca

Nove medici sono stati arrestati: essi avrebbero ucciso con il veleno Zhdanov e Scerbakov e tentato di sopprimere cinque altissimi ufficiali russi, lavorando per conto di un'organizzazione ebraica diretta dal Servizio Segreto americano I nove scienziati hanno "confessato„ le loro colpe e rivelato i nomi degli agenti di collegamento e dei mandanti

MOSCA, martedì sera.

Radio Mosca, trasmettendo un dispaccio della «Tass», ha rivelato oggi che gli «organi della sicurezza di Stato» hanno scoperto di recente un «gruppo terrorista di medici», facenti parte di una «organizzazione internazionale giudaico-borghese-nazionalista» preparata dal Servizio segreto americano», che ha provocato la morte di due «leaders» sovietici e macchinato di uccidere capi militari dell'Unione Sovietica.

La «Tass» precisa che i medici, di cui la maggior parte porta nomi ebraici, sono responsabili della morte di Andrea Zhdanov, già segretario del Comitato centrale del Partito comunista, iniziatore della campagna intesa ad eliminare le influenze ebraiche dal mondo artistico e letterario dell'Unione Sovietica, morto in circostanze rimaste misteriose il 31 agosto 1948. Il «gruppo terrorista» avrebbe responsabile anche della morte, avvenuta nel 1946, di Alexander Scerbakov, altro membro del Politburo. A tutti e due i medici avrebbero somministrato dei veleni, oltre ad avere volontariamente falsificato la diagnosi della malattia. Così a Zhdanov, sofferente di miocardite, i medici criminali hanno di proposito prescritto una cura contro-indicata, aggravando le condizioni del celebre paziente.

Sempre con il metodo delle false diagnosi e delle cure sbagliate per criminosa volontà, gli arrestati — sono nove, otto clinici e un neurologo — avrebbero tentato di uccidere vari capi militari sovietici, minando la loro salute, ed avrebbero già confessato di aver cercato la morte del maresciallo A. M. Vassilevsky, del maresciallo Govorov, del maresciallo Iwan Konev, del gen. dell'esercito Skhemenko e dell'ammiraglio P. I. Leuchenko.

Vassilevsky è ministro della Guerra e membro del Comitato centrale; Konev era stato comandante delle forze sovietiche in Austria e nel 1945 fu comandante di tutte le forze di terra dell'Unione Sovietica; Leuchenko è vice-ministro della Marina e fu rappresentante della Russia durante la conferenza tenutasi dopo la guerra con la Gran Bretagna e gli Stati Uniti per l'assegnazione delle unità navali tedesche; Skhemenko, pure membro del Comitato centrale, fu già capo dello Stato Maggiore generale sovietico e vice-ministro delle Forze armate.

Il comunicato dell'agenzia «Tass» precisa quindi che appartenevano al «gruppo terroristico» i professori Vinogradov, Kogan, Egorov, Feldman, Stinger, Grinchanstein e Maigrov, assieme ad altri due medici generici.

La maggior parte fra essi, secondo la «Tass» avevano contatti e con l'organizzazione "Joint", una associazione borghese ebraica a carattere internazionale, creata dal Servizio Segreto americano con l'apparente intento di aiutare gli ebrei di altri Paesi. In realtà, questa organizzazione, sotto la direzione del Servizio Segreto americano, svolgeva in parecchi Paesi, compresa l'Unione Sovietica, attività spionistiche, terroristiche, nonchè altre attività ostili allo Stato».

Dagli interrogatori è risultato — sempre secondo l'agenzia ufficiale russa — che le persone implicate avevano ricevuto istruzioni nel senso di disgregare i quadri direttivi dell'Unione Sovietica; queste istruzioni venivano impartite dagli Stati Uniti e dall'organizzazione menzionata, attraverso un medico di Mosca, Schimeliovic, e il «nazionalista borghese ebreo» Michoels. Alcuni membri del «gruppo terroristico», come Vinogradov, Egorov e Kogan si sono rivelati agenti del Servizio Segreto britannico, ed hanno fatto i nomi dei loro mandanti.

La Pravda di stamane riprende alla lettera il comunicato della «Tass» e quindi aggiunge: «Questi agenti, che svolgevano attività scientifiche e sanitarie, erano ascoltati dal Gruppo di spionaggio americano. Essi erano stati valutati da una sezione dell'O.S.S. americano che viene chiamata «Joint», ma il cui vero nome è Jewish Joint Distribution Committee; il loro volto di questa organizzazione di spie sionista era celato da una maschera umanitaria scientifica, ma i suoi membri — mentre si presentavano come svolgenti un'opera di carità — non erano altro che spie e terroristi.

«Essi miravano esclusivamente a svolgere attività disgregatrici sul territorio sovietico, con l'aiuto di sparuti elementi della borghesia nazionalista ebraica. Smascherando la banda è stato assestato un colpo all'organizzazione sionista internazionale. Ora ognuno può vedere che razza di gente si nascondeva sotto l'insegna del Joint».

Andrea Zhdanov

Il maresciallo Vassilevsky

Il maresciallo Konievv

Più oltre il giornale dice: «Gran Bretagna e Stati Uniti sanno che non possono arrivare alla dominazione del mondo con mezzi pacifici. Essi preparano febbrilmente una nuova guerra mondiale. E nel quadro di questi preparativi mandano agenti di ogni risma nei Paesi a democrazia popolare e nell'Unione Sovietica. Essi sperano di riuscire dove i nazisti sono falliti. Cercano di costituire una quinta colonna nell'U.R.S.S. Il popolo sovietico, dopo questa scoperta, intensificherà ancora di più la sua vigilanza. Bisogna potenziare le forze armate per la difesa della Patria, bisogna rafforzare i servizi di controspionaggio. Bisogna aprire gli occhi tutti gli agenti dei bellicisti!».

Il giornale conclude attaccando con notevole asprezza gli organi a cui è affidata la vigilanza per la sicurezza dello Stato, accusandoli di negligenza per non aver scoperto prima l'organizzazione terroristica e così termina: «Gli istigatori inglesi ed americani di questi delitti non sfuggiranno alla ragnatela. Questa li coglierà, e allora saranno delle la parola decisiva!».

Secondo gli ultimi particolari diffusi dalla «Tass», i nove medici davanti alla documentazione dei loro crimini, hanno fatto una ampia confessione e ammesso d'avere ucciso Zhdanov somministrandogli una droga micidiale, mentre egli si trovava sotto le loro cure, e di avere abbreviato la vita di Scerbakov con lo stesso sistema. Essi avrebbero pure riconosciuto che il «Joint», sotto il pretesto di dare assistenza agli ebrei residenti in altri Paesi, in realtà è creato per svolgere attività di spionaggio e terroristiche nei Paesi di democrazia popolare, ed in particolare nell'Unione Sovietica.

Quasi contemporaneamente la stampa russa pubblica una notizia che, anche senza commenti, sembra dimostrare un netto miglioramento nelle condizioni di salute di Stalin. Ieri a Mosca, al Teatro Bolshoi, ha avuto luogo uno spettacolo di gala al quale hanno partecipato cantanti e ballerini polacchi. Era presente Stalin, insieme con Molotov, Beria, Malenkov, Bulganin ed altri esponenti sovietici. Ad ogni intervallo Stalin e i suoi compagni hanno applaudito a lungo cantanti e ballerini.

Nei circoli diplomatici della capitale russa si fa notare che negli ultimi mesi Stalin è apparso in pubblico un numero di volte superiore a quello dell'anno scorso, e che ha rinunciato a trascorrere l'inverno nella stazione climatica di Gochi, sul Mar Nero.

La "battaglia„ alla Camera contro l'ostruzionismo

I gruppi parlamentari democratici decisi a mettervi fine - Allarme dell'estrema sinistra per l'eventualità che il Governo ponga la questione di fiducia sull'intero emendamento Rossi - Un commento dell'organo dell'Azione Cattolica in cui si critica l'operato di Gronchi

Roma, martedì sera.

La battaglia parlamentare sulla legge elettorale è entrata nella fase torrida, fase che, a giudizio della maggioranza, precede quella conclusiva.

E certo che i quattro partiti democratici sono ormai decisi a contrastare validamente il passo all'ostruzionismo che da quasi un mese a mezzo ha bloccato la discussione, poichè si pensa che di questo passo il traguardo del 15 marzo sarebbe fatalmente raggiunto dalle opposizioni che riuscirebbero così nel loro intento di sopraffare la maggioranza che esprime, fino alle prossime elezioni, la volontà del Paese.

L'eventualità della richiesta governativa della fiducia sull'emendamento Rossi, ha messo in allarme sia l'estrema sinistra sia l'estrema destra. I socialcomunisti affermano che, contro «il tentativo di sopraffazione della maggioranza», insorgerebbe il Paese, e questo vorrebbe evidentemente dimostrare l'intensificato ritmo delle manifestazioni di protesta e degli scioperi contro la legge che un comunicato della direzione del P.C.I. definisce «legge che viola la Costituzione, calpesta la democrazia e offende il senso morale di tutte le persone oneste».

Lo stesso comunicato afferma che, porre la questione di fiducia significherebbe «il passaggio da un regime democratico e costituzionale a un regime autoritario e assoluto, non più retto dalla legge, ma dalla volontà di un gruppo di partiti».

Il comunicato conclude drammaticamente: «Le sorti della democrazia sono in pericolo! Dimostri il popolo di essere pronto alla difesa!».

La destra, e cioè monarchici e missini, affermano, invece, che la questione di fiducia è una "bomba scarica" che avrebbe il solo risultato di far prolungare l'ostruzionismo anche attraverso le dichiarazioni di voto ammesse, dall'appello nominale, di rigore, quando è appunto in gioco la fiducia al Governo.

La decisione spetta, com'è naturale, al presidente del Consiglio, il quale, secondo quanto si apprende, intende sentire il parere dei colleghi del Gabinetto nella prossima riunione del Consiglio dei ministri.

Stamane non si faceva previsioni sul quel che De Gasperi deciderà, ma si rilevava che la sterilità del dibattito in corso, la quantità e l'assurdità degli emendamenti, l'atteggiamento dell'opposizione hanno il risultato di screditare il Parlamento di fronte all'opinione pubblica.

Di tali impressioni si fa portavoce l'organo dell'Azione Cattolica che scrive infatti: «L'uomo della strada è inevitabilmente portato a considerare che, se la maggioranza avesse sempre usato un po' più del suo diritto che le veniva dal voto del 18 aprile, tutto l'andamento dei lavori parlamentari sarebbe stato diverso e il loro sarebbe stato un altro». In questa parole qualcuno vede una cauta conferma alle critiche mosse dai repubblicani e da altri settori al presidente Gronchi, che non interpreterebbe sempre il regolamento con quel rigore che la situazione richiede e che la opposizione sa invece validamente sfruttare.

Protesta delle sinistre alla Commissione dell'Interno

Roma, martedì sera.

La maggioranza della commissione parlamentare dell'Interno, dopo una drammatica e movimentata seduta si è espressa stamane, con una votazione, favorevole agli emendamenti Rossi. I commissari della sinistra, prima che il voto avesse luogo, hanno abbandonato l'aula ove era riunita la commissione, affermando che tale commissione non poteva esprimere il voto.

Colloquio Einaudi-De Gasperi

Roma, martedì sera.

Il Capo dello Stato ha ricevuto stamane al Quirinale il Presidente del Consiglio. Si ritiene che De Gasperi abbia informato Einaudi sulla sua recente visita in Grecia.

Le Borse oggi

A TORINO

	12	13		12	13
Aeron.Gil	47 —	47 —	Alcool	4210	4200
Alemb'g	66 25	66 90	Ceramica	1877	1863
Ass. G.	66 35	67 —	Tor. Nic.	140 —	141 —
Ass. G.	73 75	73 75	Lanificio	1350	1323
Ass. G.	78 90	78 85	Ind.	1442	1447
Ass. G.	95 60	95 90	Fiat	374 —	372 —
Ass. G.	95 90	96 —	P. C. E.	521 50	522 —
Bast. 5%	92 50	93 —	Lloyd	670 —	678 —
Ass. G.	92 60	93 10	Edison	2655	2635
Bigli'g	71 30	71 50	Montec.	2770	2795
Ass. G.	71 40	71 60	Pirelli	2915	2930
Bol. 5%	92 70	92 50	Meccanici	695 —	695 —
Ass. G.	92 80	92 80	Fiat	645 —	656 —
Bon. 5%	97 70	97 40	Zuccheri		
Ass. G.	97 75	97 50	Napoletana	13 75	15 75
Ass. G.	97 30	97 50	Linoleum	140 —	140 —
Fon. 5%	87 —	87 —	Chatillon	975 —	975 —
Ass. G.	88 10	88 50	Cotonif.	700 —	694 —
Cred.	99 —	99 —	Olivetti	348 —	346 25
Ass. G.	98 —	99 50	Montecatini	190 —	190 —
Imm. 5%	96 50	96 75	Mediterranea	1510	1510
Ass. G.	233 —	234 —	Chatillon	1440	1420
Imm. 4%	93 25	93 80	Ilva	2560	2540
Ass. G.	89 50	90 25	Montecatini	820 —	820 —
Ass. G.	88 —	88 —	Aquila	139 —	136 —
Ass. G.	85 —	85 50	Rumianca	84 50	84 75
Ass. G.	91 —	91 —	Saffa	2570	2548
Ass. G.	95 —	95 —	Ansaldo	1140	1235
Ass. G.	85 —	85 —	Cantieri	1460	1460
Ass. G.	93 50	93 50	Unica	90 25	91 50
Ass. G.	93 50	93 25	Gard. Ri.	4750	4770
Ass. G.	88 —	88 —	Burgo	9455	9430
Ass. G.	93 70	93 70	Formi.	17.950	18.000
Ass. G.	22 50	22 50	Piem. F.	995 —	995 —
Ass. G.	22 50	23 50	M. A. I.	16.200	16.300
Ass. G.	22 50	22 50	Bialla	81 —	81 —
Fiat 5%	100 —	100 —	Valdag.	4470	4470
Ass. G.	94 —	94 —	Mar. R.	1240	1244
Fin. 5%	91 —	91 —	Rode	1200	1204
Ass. G.	88 —	88 —	Ferrer	357 —	367 —
Gio. 7%	105 50	105 25	Idem	353 —	350 —
Ass. G.	99 25	99 —	West	252 —	253 —
Gio. 7%	105 —	105 —	Perm.	596 50	602 50
Ass. G.	96 50	96 50	Citroen	510 —	510 —
Gui. 7%	95 25	95 10	Pirelli	1656	1425
Ass. G.	26 —	26 50	Saffa	1345	1332
Imi. 7%	86 50	86 40	Lin. gas	1580	1540
Ass. G.	85 —	85 —	Talco	19.600	20.000
Imi. 7%	105 —	105 50	Borgo	11.500	11.450
Ass. G.	99 25	99 45	Colon.	685 —	685 —
Ass. G.	99 —	99 —	Piaggi	255 —	260 —
Ass. G.	99 —	99 —	Lanza	5705	5705
Ass. G.	98 75	98 30	Amiata	5760	5730
Ass. G.	95 50	95 50	Ass. P.	8885	8875
Ass. G.	95 —	95 90	Piaggio	23 —	23 —
Ass. G.	91 50	91 50	Bondi	5670	5640
Ass. G.	91 80	91 40	Bilac	17.300	17.300
Ass. G.	(5.340	13.340	Risan.	5160	5160
A. Gen.	(10.200	10.200	Elettril.	330 —	329 —

La riunione si apre su un fondo debole, per il sopravvento di realizzi assorbiti a ritardo. A metà borsa la quota, pur muovendosi su un regime molto modesto di scambi, tende a formare un equilibrio più facile. Da questa base si sviluppa una buona ripresa operativa, che investe principalmente le Fiat, le Sip e le Assicurazioni Generali.

Listino sostanzialmente stazionario sui prezzi di ieri.

Titoli di Stato stazionari.

Dopoborsa interessato da una discreta tendenza sostenuta. Prevalente la ricerca di elettrici.

Diritti Stet a pagamento 240; diritti Stet gratuiti 665.

A MILANO

L'inizio delle contrattazioni si è svolto stamane in una atmosfera di buona sostenutezza, specie sui valori elettrici. In seguito però una corrente di realizzi ha preso sempre maggior consistenza in maniera da obbligare la quota a diffusi ripiegamenti. Approssimandosi la chiusura, gli elettrici, esaurite le vendite, si riprendevano con relativa facilità, ritornando all'incirca sulle posizioni di partenza. Il rimanente, pur risultando più sollevato, restava in una posizione di attesa, piuttosto soggetto a realizzi. In genere più calmi, i valori tessili fluttuano di una modesta frazione.

Dollaro U.S.A. 624,91; dollaro canadese 643.

Fuori corso i prezzi: Gener. 12.200; Fibre 3455; Viscosa 1507; Finsider 582; Montecatini 1232; Ansaldo 174; Centrale 10.455; Fiat 637; Nebiolo 14; Edison 2533; Sip 1651; Terni 273; Unes 678; Stet 2040; Romana Zuccheri 1465; Ante 154,25; Saffa 1535; Italgas 1322; Rumianca 84,50; Burgo 9420; Italcementi 10.975; Pirelli 1423; Pirelli & C. 1565.

Prezzi informativi: sterlina oro 7325-7316; marengo 5975; sterlina unitaria 1630; dollaro carta 633-635; franco svizzero 147,75-148,25; franco francese 155,50-156,50; oro fino 788-792; arg. 13-15,20.

Trenta feriti in un camion precipitato da una scarpata

Roma, martedì sera.

Stamane alle 6,45 un camion militare addetto al trasporto straordinario di persone in sostituzione del treno (causa lo sciopero), è precipitato da una scarpata di quattro metri nei pressi di Passo Corese. Il camion era in servizio sulla Roma-Sulmonese.

L'automezzo giunto all'altezza del 40° chilometro della Via Salaria in località Ponticchio, nel tratto di strada che procede in discesa parallelamente alla ferrovia, usciva di strada mentre superava una curva e precipitava da una scarpata di quattro metri arrestandosi fortunatamente contro un'altura. In conseguenza del grave incidente tutti i passeggeri sono rimasti feriti leggermente, tranne una giudicato guaribile in un mese. Essi, in numero di trenta, tutti operai, sono stati accompagnati al Policlinico.

L'ondata di maltempo

Case distrutte e ponti crollati nel Mezzogiorno - Neve anche sulla Conca d'Oro

Roma, martedì sera.

Il maltempo continua ad imperversare sulle regioni dell'Italia centro-meridionale con abbondanti nevicate.

I monti che fanno corona alla città di Palermo sono apparsi ammantati di bianco e questo è stato un avvenimento eccezionale in quanto è ben difficile che sulle montagne della Conca d'oro, anche nel periodo in cui il freddo è più intenso, riesca ad ammucchiarsi la neve. La temperatura, che si era mantenuta bassa in questi giorni a causa del maltempo, è divenuta rigida nonostante che il tempo si sia rasserenato ed il sole sia ricomparso in un cielo terso.

Abbondanti nevicate si sono anche registrate a Spoleto, Norcia, Cascia, Monte Leone, Castelluccio e Agriano.

Da Spoleto le comunicazioni telefoniche sono rimaste interrotte con Preci, Montesione e Sellano. Ieri verso le ore 13 a causa della strada ghiacciata due autotreni si sono scontrati violentemente sul tratto Borgo Cerreto di Spoleto-Triponto, ostruendo completamente la provinciale della Val Nerina. Non si lamentano vittime nè feriti gravi.

La neve è caduta ieri a Bari ed altre nevicate vengono segnalate dalla provincia. Sulla strada fra Santo Spirito e Bitonto, ad un chilometro da quest'ultimo paese, un uomo è stato rinvenuto sotto un cumulo di neve. Si tratta del carrettiere Angelo Saracino, che sarebbe stato colto dal freddo e caduto dal carro ed è morto nella neve.

In Calabria le piogge torrenziali hanno causato gravi danni, specialmente nella provincia di Catanzaro. Nel comune di Zaccanopoli tre case pericolanti sono crollate. Le famiglie che vi abitavano si sono salvate a stento, ma hanno perduto tutte le masserizie. Nei comuni di Cessaniti e Spilinga sono stati distrutti gli acquedotti a causa di frane. Lungo la strada intercomunale per Maierato, sono crollati alcuni ponti. Nella zona della pre-Sila continua a nevicare. Nella zona fra Butuno e il villaggio Mancuso, la neve ha raggiunto i 50 centimetri.

La stazione radio della capitanaria di porto di Torre del Greco ha raccolto l'S.O.S. del motopeschereccio «S. Vito Padre» di Mazara del Vallo, in navigazione nelle acque tunisine. La stazione, mediante il contatto con le autorità portuali della costa e con lo stesso motopeschereccio, ha ricevuto da bordo del «S. Vito Padre» notizie più dettagliate: l'imbarcazione ieri notte, a causa d'una forte mareggiata, era andata a sbattere contro gli scogli della costa tunisina, per cui lo scafo si squarciava minacciando d'affondare.

Soccorsi sono già stati organizzati, e una squadra di palombari è partita a bordo di una veloce unità, con l'intento di arginare le falle prodottesi nello scafo. A bordo del «S. Vito Padre» vi sono 11 persone, e nessun infortunio è loro accaduto.

Un retroscena giudiziario nel suicidio del prof. Varenna

Aveva riconosciuto come ammalato di mente un bresciano, che terze persone avevano interesse a rinchiudere in manicomio

Milano, martedì sera.

Nel corso dell'inchiesta iniziata per appurare le cause che hanno spinto il prof. Piero Varenna a togliersi la vita, il Procuratore della Repubblica di Milano ha oggi preso in esame una denuncia presentata tempo addietro dal prof. Ferruccio Scagnetto di Brescia, patrocinato dall'avvocato Orazio Buonaruto, per reato di duplice; cioè per tentato sequestro di persona nei confronti dello Scagnetto e ingiuria nei confronti del suddetto legale. Per motivi non ancora emersi nella loro chiarezza, terze persone legate allo Scagnetto avrebbero ordito di liberarsene per questioni di denaro, e il professor Varenna avrebbe riconosciuto infermo di mente lo Scagnetto stesso, autorizzandone l'immediato internamento in una clinica psichiatrica di Salò.

Il neurologo prof. Varenna

Ma pochi giorni dopo i medici della clinica dimettevano il ricoverato, risultato tutt'altro che affetto da alterazione mentale, e dichiarandolo, anzi, in perfette condizioni psichiche, e in possesso di tutte le proprie facoltà.

Subito il prof. Scagnetto, tramite il proprio legale, avv. Buonaruto, sporgeva denuncia alla Questura di Brescia per sequestro di persona, e altrettanto faceva l'avv. Buonaruto ritenutosi ingiuriato dal prof. Varenna durante un drammatico colloquio avuto con lui.

Naturalmente l'inchiesta giudiziaria forcè l'insigne clinico milanese, e la pratica, ancora in corso, venne affidata al giudice istruttore del Tribunale penale di Milano, dottor Filippo Longo. Così sabato il magistrato convocava nel proprio ufficio, al Palazzo di Giustizia, il prof. Varenna, ma sul lungo interrogatorio nulla finora è dato conoscere.

Certo è che, tenendo a forte ragione le conseguenze di un eventuale processo, l'illustre psichiatra, che attraversava anche un preoccupante stato di depressione psichica per l'eccessiva mole di lavoro e la costante applicazione richiesta dai suoi obblighi professionali, in un improvviso collasso delle sue condizioni mentali maturava il proposito suicida, che mise in atto domenica sera, lanciandosi dal quinto piano della clinica «Principessa Jolanda».

La sua tragica fine ha prodotto viva impressione negli ambienti scientifici della nostra città e in quelli giudiziari, ove viene ricordata la parte avuta qualche anno fa dal prof. Varenna nel caso Brussadelli: quando cioè il noto industriale milanese, sposo denunciò contro la propria moglie signora Anna Andreoli, accusata di avere appartato del suo preteso stato di logorio psichico per divenire l'unica proprietaria delle vistose sostanze del consorte. Fu allora che il Brussadelli venne affidato alle cure del prof. Varenna che gli praticò anche l'elettrochoc».

Frank Grasso muore mentre dirige l'orchestra

Tampa, martedì sera.

Il direttore di orchestra di origine italiana Frank Grasso è morto mentre dirigeva alla stazione radio di Tampa in Florida, la sinfonia «Incompiuta» di Schubert. Molti degli ascoltatori non si sono neppure resi conto della morte del direttore e gli orchestrali hanno portato a termine l'esecuzione.

Nato a Napoli, il maestro Grasso aveva studiato musica in Italia e si era recato negli Stati Uniti come flautista nell'orchestra di Victor Herbert. Viveva a Tampa dal 1918 ed aveva 68 anni.

Una villa in fiamme nell'abitato di Strevi

Alessandria, martedì sera.

Per cause non ancora accertate si è verificato la notte scorsa un incendio nella villa Belvedere, del signor Ettore Tortarolo, a Strevi, nell'Alessandrino. I vigili del fuoco di Alessandria sono riusciti, dopo faticoso lavoro, a domare le fiamme che hanno distrutto parte del fabbricato arrecando un danno di un milione di lire.

Si fa saltare in aria con cariche di dinamite

New York, martedì sera.

I giornali di stamani danno notizia di un raccapricciante caso di suicidio avvenuto ieri a Weston, nella Virginia occidentale: tale John Mac Gray, di 47 anni, che era accompagnato dalla moglie divorziata, Vella Mc Kartney, si è ucciso nell'androne del Tribunale, facendo esplodere, probabilmente per mezzo di una pila, dei cariche di dinamite che aveva legate attorno al petto.

Il corpo dell'infelice è stato letteralmente fatto a brani. La donna, che gli era vicina, ha riportato ferite gravissime.

Energica smentita dell'organizzazione «Joint»

PARIGI, martedì sera.

Herbert Katzki, vice direttore per l'Europa del Comitato di assistenza internazionale ebraico «Joint», ha definito oggi le accuse sovietiche secondo le quali l'organizzazione avrebbe ordinato a medici ebrei di eliminare personalità sovietiche «una pura fantasia».

Katzki ha dichiarato: «Il governo sovietico ha ordinato alla nostra organizzazione di liquidare le sue attività nell'Unione Sovietica fin dal 1938 e da allora non abbiamo più avuto alcun contatto con persone in territorio sovietico».

Egli ha riferito inoltre che «il Joint venne creato nel 1914 come organismo umanitario di assistenza e desidero una buona dei servizio di spionaggio americano è una mera sciocchezza». La direzione dell'organizzazione è situata a New York.

Einstein chiede a Truman la grazia per i Rosenberg

PRINCETOWN, martedì sera.

Il dottor Albert Einstein ha chiesto al presidente Truman di commutare la condanna a morte pronunciata nei confronti delle spie atomiche Julius e Ethel Rosenberg. Nella lettera inviata al presidente, Einstein dice: «La mia coscienza mi costringe a rivolgermi a voi, perchè vogliate commutare la condanna a morte di Julius ed Ethel Rosenberg. Questo mio appello è promosso dalle stesse ragioni, che sono state esposte in modo così convincente dal mio collega Harold Urey».

Nella sua lettera del 5 gennaio 1953 al «New York Times», Urey aveva criticato la sproporzione fra la condanna inflitta ai Rosenberg e quella comminata agli altri membri dell'organizzazione spionistica. Urey aveva detto inoltre che era facile dubitare di alcune delle prove presentate in tribunale contro i Rosenberg.

CRONACA CITTADINA

IL SERVIZIO DI EMERGENZA PER FRONTEGGIARE LO SCIOPERO DEI FERROVIERI

In funzione 20 treni stamane per il Piemonte

Il piano integrato con 40 linee di pullman La posta recapitata in provincia con camion Normale rifornimento ai Mercati generali

Nel Compartimento di Torino, come in tutta Italia, è iniziato a mezzanotte lo sciopero dei ferrovieri dalle linee statali che terminerà alle 24 di oggi. Allo sciopero — com'è noto — non aderiscono gli aderenti al Libero Sindacato e gli iscritti ai sindacati fascisti. Nemmeno gli autonomi «Gruppo A e B».

In base ai primi calcoli, ancora in compleli, si hanno le seguenti percentuali di non aderenti al sciopero: personale di stazione 50%; uffici 90 per cento; personale viaggiante 30%; personale di officina e macchinisti meno del 10%.

La mancanza di macchinisti ha reso particolarmente difficile organizzare un servizio di emergenza anche ridotto. In tutto il Compartimento nella mattinata hanno circolato una ventina di treni. Sulla linea Torino-Milano è stato possibile istituire un servizio abbastanza regolare in quanto questi convogli sono stati affidati a personale del Genio ferroviari. La compagnia del Genio Militare — com'è noto — ha sede a Torino. Nei giorni scorsi, in previsione dello sciopero, gran parte del personale (circa 500 elementi) è stato dislocato presso le principali stazioni di tutta Italia.

Sulla linea Torino-Milano stamane sono state effettuate quattro corse: due in partenza da Torino rispettivamente alle 5.55 e alle 11,40 e due in partenza da Milano alle 7,15 e 16,15. Altre quattro corse sono previste per il pomeriggio: da Torino alle 18,20 e 21 e da Milano alle 17,05 e 21,45.

Il rapido di Modane delle ore 8 stamane ha sostato alla frontiera in attesa del diretto

Il primo treno proveniente da Parigi è entrato in stazione alle 2,40

Il capotreno d'un convoglio guidato da militari riceve le ultime indicazioni da ufficiali del Genio ferrovieri. (f. Maiolo)

dalle 3,40. I due treni sono stati uniti in un unico convoglio che è giunto a Porta Nuova verso le 9,40 ed è ripartito per Genova-Roma alle 10,05. Il diretto di Roma delle 8,55 invece è giunto a Torino solo verso le 11,30. Allo stesso ora il Roma che doveva arrivare a Torino alle 9,10 risultava ancora fermo ad Alessandria.

Per Roma oggi si spera di poter far partire da Torino due treni: uno alle 18,55 e uno alle 21,20. Sulla linea Torino-Savona stamane sono state effettuate due corse: da Torino alle 7,40 e da Savona alle 8; per il pomeriggio dovrebbe partire un treno da Torino alle 15 e da Savona alle 18.

Sulla Torino-Piacenza nella mattinata si è avuta una sola corsa da Piacenza alle 9,25. Da Torino dovrebbe partire per Piacenza un treno alle 21,55. Sulla Torino-Sicilia è previsto un treno da Porta Nuova alle 19,10. Per ogni notizia di altri treni che verranno effettuati nel pomeriggio compatibilmente con il personale di macchina disponibile i viaggiatori devono rivolgersi all'Ufficio informazioni di Porta Nuova.

Nei Compartimento stamane, oltre i treni già citati, sono state effettuate corse sulle seguenti linee: Torino - Fossano - Cuneo; Sicilia - Torino; Torino - Biella; Biella - Santhià; Santhià - Biella; Chivasso - Aosta; Biella - Novara - Milano.

Con i treni stamane sono entrate in funzione anche le 40 linee automobilistiche organizzate dalle FF. SS. e dall'Ispettorato della Motorizzazione o il servizio speciale disposto dalla Fiat per i propri dipendenti. Stamane le presenze degli operai negli stabilimenti del Gruppo Fiat erano normali.

Le linee secondarie (Torino - Nord, Canavesana, Torino - Rivoli, ecc.) hanno funzionato regolarmente.

Lo sciopero non ha avuto ripercussioni sulla distribuzione della Posta e scarse ripercussioni ai Mercati Generali.

Ai Mercati prima della mezzanotte erano giunti 6 vagoni di verdura dall'Italia meridionale. Per il resto si è provveduto con la merce esistente nei magazzini. I prezzi non hanno subito aumenti sensibili: solo i carciofi hanno registrato un aumento di 5-6 lire ed i finocchi di 4-7 lire.

Lo sciopero si concluderà a mezzanotte. Alle 24 saranno fatti partire i treni della notte che secondo l'orario dovrebbero lasciare le stazioni di Porta Nuova tra le 23 e le 24.

Riportiamo per comodità dei lettori l'orario delle linee automobilistiche in funzione oggi. Partenze ed arrivi avvengono a Porta Nuova:

Linea Torino-Milano: partenze da Torino 15,50; arrivi da Milano 19,50. Partenze da Milano 17,05, 18,16; arrivi a Torino 20,05, 22,15. Fermate a Chivasso, Santhià, Vercelli, Novara, Magenta.

Torino-Ginevra: da Torino 14, 18,50, 21; a Ginevra 18,20, 22,50, 3,20; da Ginevra 16,00, 17,35; a Torino 20,50, 21,35. Fermate ad Asti, Alessandria, Novi L.

Torino-Novi Ligure: da Torino 14,15, 18,20, 19,15; a Novi L. 16,50, 19,10, 20,50. Da Novi Ligure 15,30, 17,30; a Torino 18,05, 18,55. La corsa delle 17,30 da Novi L. è limitata ad Asti.

Torino-Savona: da Savona 19; a Torino 23,45. Fermate a Carmagnola, Savigliano, Fossano, Mondovì, Ceva, Millesimo, Altare.

Torino-Santhià: da Torino 16,30, 19,10; a Santhià 18, 20,20. Da Santhià 20,31; a Torino 21,31; fermate a Torino P. Susa, Chivasso.

Alessandria-Moriava-Milano: Da Alessandria 16,35; a Milano 18.

Torino-Saluzzo: Da Torino P.N. 12,15; da Saluzzo 16.

Cuneo-Saluzzo: Da Cuneo 14; da Saluzzo 16.

Savona-Acqui: Da Savona 16; da Acqui 16,30.

Alessandria-Alba: Da Alessandria 14,30; da Alba 14.

Novara-Pavia: Da Novara 15,30; da Pavia 18,30.

Novara-Romagnano e Romagnano-Varallo: Da Novara 14, 19; da Romagnano 15,15 (per Varallo); da Varallo 15,30; da Romagnano 17,28 e 20,18 (per Novara).

Borgomanero-Novara: Da Borgomanero 15,15; da Novara 19,30.

Borgomanero - Gravellona: Da Borgomanero 17; da Gravellona 18,45.

Asti-Castagnole-Alba: Da Asti 13,30; da Alba 17.

Chivasso-Ivrea: Da Chivasso 14,10, 19,15, 21,45, 23,50; da Ivrea 17,50, 20,30, 22,40.

Torino-Pessano-Mondovì: partenza da Torino 15, 17,5; partenza da Mondovì 14,30, 18.

Barge - Bricherasio - Pinerolo - Torino: da Torino 18,30.

Prolungamento a Torino: della linea **Carmagnola-Andezeno-Ivrea** con partenza da Torino 17,30; della linea **Piverone - Strambino** con partenza da Torino 18,30; della linea **Vische-Chivasso** con partenza da Torino 18.

Inoltre in coincidenza con l'arrivo a Settimo dei treni 4 e 6 della ferrovia del Canavese, verrà rinforzato il servizio sulla tratta Settimo-Torino con l'effettuazione di due treni bis. Verrà pure notevolmente [illegible] l'esercizio della filovia Chieri-Pino-Torino.

Per gli operai della Fiat l'azienda ha disposto un servizio di autolinee sulle seguenti linee:

Chieri (via Cumiana);
Asti (via Moncalieri-Poirino);
Bra (via Carmagnola);
Mascoglio (via Carignano);
Torre Pellice (via Pinerolo);
Susa (via Rivoli-Avigliana);
Ivrea (via Settimo-Chivasso);
Santhià (v. Chivasso-Trofarello);
Cressentino (via Chivasso);
Brusasco (via Chivasso).

Partenze ed arrivi avvengono a Torino in corso Bolzano, nei tratti tra corso Re Umberto e corso Galileo Ferraris; nei pressi di fronte alle stazioni ferroviarie. I carri sono contrassegnati da un cartello «Servizio Fiat» e da cartelli indicatori delle singole linee a cui sono destinati.

Stamane si sono già effettuate le prime tre corse con partenza dal capolinea alle 5 e alle 13, e da Torino alle 7,30. Diamo ora l'elenco delle altre corse, che si effettuano in giornata:

4ª corsa (per l'uscita del 3° turno) partenza da Torino alle ore 15,30 e arrivo al capolinea verso le 18,30-18,45.

5ª corsa (per l'uscita del terzo normale) partenza da Torino alle ore 18 e arrivo al capolinea alle ore 19-19,15.

6ª corsa (ingresso del 2° turno) partenza dal capolinea alle ore 20,30 e arrivo a Torino alle 20,30.

7ª corsa (per l'uscita del 2° turno) partenza da Torino alle ore 23,15 ed arrivo al capolinea alle ore 0,15-0,30.

POSTE. — Un servizio per la raccolta e la spedizione della posta è stato organizzato dalla Direzione. Stamane sono partiti da Torino nove autocarri militari che distribuiranno la posta in tutti i centri del Piemonte. In città, invece, la distribuzione della posta ha luogo secondo l'orario normale.

Il capostazione di Porta Nuova dà il segnale di partenza al rapido per Roma delle 10,05.

ANCHE QUEST'ANNO LA CITTA' PIU' FREDDA D'ITALIA

Il termometro a 9° sotto zero

Si preannunciano le rigide giornate della "merla,, Un fenomeno di stagione: molti incendi di camini

Dopo alcuni giorni di temperatura abbastanza mite, il tempo, pur mantenendosi sereno, si è volto decisamente al freddo. Da ieri le fontane cittadine hanno inaugurato la loro veste invernale e sfoggiano i caratteristici festoni di ghiaccio; i residui cumuli di neve, che ancora si ammucchiano per le strade specialmente della periferia, hanno preso la compattezza del marmo. Già ieri Torino era la città più fredda d'Italia, con — 6, e nel corso della notte questa posizione di primato è stata confermata: il termometro è sceso ulteriormente, toccando gli 8,6 sotto zero. Ed ecco le temperature minime delle altre principali città: Bolzano — 7, Milano — 5, Venezia — 1, Bologna — 2, Genova 3, Firenze 0, Perugia — 3. Anche a Roma il termometro è sceso ad una quota eccezionalmente bassa per quella latitudine, avvicinandosi a — 3. A Palermo, temperatura ancora inferiori: — 4. A Palermo + 3, Messina + 3, Catania — 2, Cagliari 0.

La temperatura, come si vede, è dovunque assai rigida, anche se non faccia la quota raggiunta in altri anni, quando la colonnina di mercurio del termometro di Palazzo Madama si arrestò nientemeno che a — 18. Lo scorso anno l'inverno era stato assai più mite. Massimo e minimo del giorno 13 erano stati + 13 e — 2. Nel 1951, rispettivamente + 2,4 e + 0,4.

Le previsioni dei meteorologi sono quelle che si possono attendere in questa stagione dell'anno, cioè non eccessivamente confortanti per i freddolosi. Interpretando il loro linguaggio scientifico, non se ne può dedurre che una constatazione: che siamo nel cuore dell'inverno, cioè nel periodo più rigido dell'anno, e che andiamo avvicinandoci alla ben nota «giornata della merla»: quel gruppo di giorni, alla fine di gennaio, in cui il freddo dovrebbe raggiungere la massima intensità.

Aria fredda di origine artica sta affluendo in grandi masse dal nord-ovest, cioè dalle gelide distese dell'Atlantico settentrionale, e questo portano con sè tutta una scorta di brina, gelo e raffreddori. La temperatura — dicono i meteorologi — non presenterà variazioni sensibili rispetto a quella registrata oggi: essa continuerà a mantenersi rigida, con venti di provenienza da settentrione. Scarsa la possibilità di nevicate.

L'ondata di freddo ha avuto una singolare conseguenza: quella di far aumentare in modo considerevole il numero degli interventi dei vigili del fuoco per estinguere le fiamme sviluppatesi nei camini. Ieri, ben sette interventi dei bravi pompieri; questa mattina, già altri quattro. Le cause del fenomeno risiedono essenzialmente alla scomparsa dei classici spazzacamini: le canne fumarie, a poco a poco, si incrostano di fuliggine, che prende fuoco quando, per combattere il freddo nelle abitazioni, le caldaie vendono spinte al massimo. Fortunatamente, non si registrano danni gravi: in ogni caso, tutto si è risolto con qualche ora di lavoro dei Vigili del fuoco.

Conferenza. — A cura dell'Associazione Orticola, avrà luogo stasera, alla Unione Industriali, in via Massena 30, la lezione settimanale del corso per amatori del giardinaggio. Parlerà il dr. Battistelli sul tema: «La concimazione delle piante coltivate». Ingresso libero.

Gli ufficiali pensionati provenienti dal s.p.e. aderenti alla A.N.U.P.S.A. sono convocati presso il Circolo ufficiali sabato prossimo alle ore 18 per la trattazione di problemi che interessano la categoria.

Telefoni e luce all'esame del C.I.P.

Il Comitato interministeriale per i prezzi, che si è riunito in questi giorni a Roma, ha preso in esame la proposta di revisione delle tariffe avanzata dalla società telefonica, Banchè massima per ora comunicazioni ufficiali da parte del C.I.P., sembra debba l'aumento medio del 30 per cento sulle tabelle d'abbonamento ai servizi telefonici urbani. I due terzi dell'aumento dovrebbero andare ai bilanci delle società; il restante terzo a favore dell'installazione di nuovi telefoni.

Il C.I.P., che tornerà a riunirsi in questi giorni, ha esaminato pure il progetto per la unificazione delle tariffe della energia elettrica.

Bollettino meteorologico

TEMPERATURA: massima 4,5; minima — 8,6; media — 2,2; ore 8 di stamane — 6,4; umidità 90 %; pressione mm. 745,6. **PREVISIONI:** cielo prevalentemente sereno; visibilità ridotta per nebbia durante le ore notturne. Calma di venti. Zona alpina poco nuvolosa, così pure la zona ligure. Temperatura stazionaria.

AUTOPSIA DI UN UOMO MORTO ALL'OSPEDALE DI LANZO

I periti sveleranno le cause della sciagura

Dai primi accertamenti: lunedì si era trovato con amici, per uno spintone al termine di una bevuta era caduto battendo il capo - Due giorni di agonia senza soccorsi?

Riceviamo da Lanzo:

Alle 14,30 di oggi, nella camera mortuaria del cimitero, i periti settori giunti da Torino sottoporranno ad autopsia la salma del giovane Antonio Mariotta Goggio, morto giovedì notte, all'ospedale Mauriziano di Lanzo, dove era stato ricoverato poche ore prima in condizioni disperate. La perizia necroscopica è stata ordinata dall'Autorità giudiziaria per conoscere con esattezza le cause del decesso, poichè i medici che hanno assistito il morente sono rimasti incerti fra la diagnosi di meningite o di frattura della base cranica. Inoltre altre circostanze piuttosto misteriose sono emerse dai primi accertamenti e hanno provocato il provvedimento.

Dalle indagini sinora effettuate risulta infatti che il Mariotta Goggio sia caduto ammalato o sia rimasto ferito sin dal lunedì precedente la sua morte. L'uomo viveva solo in una casetta in frazione San Pietro di Cesasolo poichè era separato di fatto dalla moglie e dai suoi due bambini. Sembra che lunedì sera egli, per trascorrere la serata, si sia trovato con due giovani amici in una stalla nei pressi della sua abitazione. Aveva portato con sè un fiasco di vino e ben presto il bere aveva acceso fra i tre un'animata discussione.

Ad un certo punto pare che il Mariotta sia stato urtato da uno dei suoi compagni e sia caduto battendo violentemente il capo contro [illegible] sedia o un mobile. Il colpo ricevuto lo lasciava a terra tramortito tanto che i suoi stessi compagni, provvedevano a trasportarlo nel suo alloggio e ad adagiarlo sul letto. Per due giorni il ferito deve essere rimasto, presocchè in stato di incoscienza, senza nessun soccorso. Soltanto giovedì mattina i vicini, richiamati dai suoi gemiti, entravano nell'abitazione e, resisi conto del grave stato del Mariotta, avvertivano i suoi parenti di Lanzo, i quali, subito soccorsi, facevano i passi necessari per il ricovero del malato all'ospedale.

La perizia dei medici settori ha ora lo scopo di chiarire se la morte del poveretto è da attribuirsi a una malattia, come la meningite, o a una caduta che avrebbe provocato la frattura del cranio.

La morte di Giulio Valotti architetto dei Salesiani

Alle 14 di oggi, nella basilica di Maria Ausiliatrice, saranno rese le estreme onoranze alla salma dell'architetto Giulio Valotti, morto domenica sera a 72 anni. Giulio Valotti è un salesiano che ha dedicato tutta la sua vita alla costruzione degli edifici sacri e degli istituti di educazione che si formano al sistema di Don Bosco. Per circa quarant'anni, infatti, ha prestato la sua opera all'Ufficio tecnico salesiano della Direzione generale delle Opere di Don Bosco. Oltre all'ampliamento della Basilica di Maria Ausiliatrice, si annoverano tra i numerosi templi e istituti eretti su suo disegno in Italia e all'estero, la chiesa di Santa Rita a Torino, il santuario di N. S. di Lourdes al Selvaggio, sopra Giaveno; la chiesa di None, il tempio di Gesù Adolescente a borgo San Paolo, la chiesa salesiana di Brescia e di Brindisi, il tempio di Maria Ausiliatrice a Roma, l'ultimo salesiano «Conti di Rebaudengo» a Torino, la scuola agraria di Chieri e la scuola del Libro a Colle Don Bosco. La casa madre dei Salesiani a Valdocco reca inoltre l'impronta del suo stile in tutti gli sviluppi di questo ultimo mezzo secolo.

Morto per una caduta

Colto da improvviso malore è ruzzolato dalle scale dell'[illegible] San Giuseppe in comune di San Sebastiano Curone (Alessandria) l'invalido Giovanni Battista Torasso di 67 anni domiciliato a Torino in via Rimini 3. Il poveretto è morto sul colpo.

Una ragazza di 12 anni fugge per venire in città

Riceviamo da Alba:

Da ieri pomeriggio è scomparsa da casa la bambina Anna Maria Perello, di 12 anni, abitante in via Cupodate 5. Alle 14 di ieri, la mamma aveva dato mille lire alla figlia per alcune spese, ma invano attese il ritorno della piccola. A tarda sera denunciò la scomparsa: si venne così a sapere che una vicina di casa aveva scorto la bimba nei pressi della stazione; e risultava in un secondo tempo che l'Anna Maria aveva acquistato un biglietto di terza classe per Torino: ma qui, dove abitano gli zii, non risulta arrivata. Le ricerche continuano.

La tragica fine del ciclista di Cuorgnè

Un'automobilista è uscita questa mattina dal cortile dell'ospedale di Cuorgnè portando un agghiacciante: Pietro Vitullo, che in bicicletta fu investito domenica da un camion. Per due giorni circa, i sanitari di quell'ospedale, prodigandosi intorno al ferito, erano riusciti a mantenerlo in vita e ieri erano anche ricorsi, sebbene confusamente, ad alcune domande rivoltegli dal maresciallo dei carabinieri onde conoscere almeno le caratteristiche del camion investitore, che dopo il grave incidente si è dato alla fuga e di cui, purtroppo, non si hanno ancora notizie. Nella notte, le condizioni del poveretto, che presentava una vasta ferita alla testa, peggioravano improvvisamente e questa mattina è entrato in agonia. Per cognossi desiderio dei familiari che hanno voluto averlo con loro, sia pur per qualche ora, il Vitullo è stato trasportato, mercoledì, alla propria abitazione in Sello Canavese.

TEATRO CARIGNANO. — Compagnia di prosa del Teatro Stabile di Venezia diretta da Diana Torrieri. Stasera e domani alle 21.15 ultime due recite con «Sei personaggi in cerca d'autore» di L. Pirandello, nella prima edizione integrale e con la partecipazione di Luigi Almirante, che già ne diresse e interpretò la prima rappresentazione in Italia nel 1921.

Un ex-maggiore querelato per danni dal suo colonnello

Fallito il duello ricorrono al Pretore

Giunto a Torino in cerca d'alloggio, il vecchio ufficiale si rivolse al subalterno che gli concesse due camere del suo appartamento - Di qui cominciò la battaglia

Un ex-colonnello dell'esercito ed un ex-maggiore dovevano stamane trovarsi di fronte come protagonisti, davanti al pretore Helia, nella prima sezione penale della nostra Pretura. Il processo però è stato rinviato per questioni procedurali. I due ex-ufficiali sono rimasti delusi del provvedimento. Essi infatti continuano a farsi dispetti e non riescono mai a trovare la parola definitiva che chiuda la vertenza.

Tempo fa si erano perfino sfidati a duello; poi per la difficoltà di scelta delle armi l'incontro non si potè svolgere e i due allora si convinsero che era meglio ricorrere all'autorità giudiziaria.

Imputato è l'ex-maggiore Luigi Lucelli abitante in via Lagrange. Egli è stato querelato dal suo ex-superiore, colonnello Giuseppe Fanali, attualmente suo ospite.

I due erano stati compagni d'arme in molte imprese belliche. Si erano trovati a fianco l'uno dell'altro nella grande guerra, nella campagna etiopica e nell'ultimo conflitto. Erano diventati amici e si stimavano reciprocamente. Quando molti anni addietro il Fanali venne a Torino in cerca di un alloggio si trovò in grave difficoltà. I suoi mezzi non gli consentivano di versare la grossa somma di buona entrata che allora si richiedevano agl'inquilini.

Il Fanali si rivolse quindi all'ex-maggiore Lucelli che si sentì felice di poter aiutare in qualche modo il suo vecchio collega ed amico. Lo accolse anzi nella sua stessa casa, concedendogli due camere in sublocazione. La convivenza si rivelò tutt'altro che pacifica: i due [illegible] erano andati perfettamente d'accordo sotto il pericolo delle bombe e sul campo di battaglia, ora in tempo di pace non potevano vivere in serenità fra loro. Cominciarono dapprima le piccole discussioni. Si trattava di una luce [illegible] per un tempo troppo lungo o di una radio il cui volume di suono si poteva considerare addirittura assordante.

Per di più il colonnello, sempre ottimo stratega e valente tattico, cominciò l'avanzata nelle altre camere occupandole «manu militari». Poco tempo fa il Lucelli cercò di penetrare in una di queste stanze scardinandone la porta d'ingresso. Di qui nuove diatribe, la sfida a singular tenzone, la querela e l'odierno procedimento penale.

La condanna richiesta al processo contro il «Rapo»

E' continuato in Corte di Assise di appello il processo a carico dell'ex-capitano del reparto antipartigiano Marcello Modestini, già condannato a 30 anni di reclusione per collaborazionismo militare. Stamane il Procuratore generale, al termine della sua requisitoria, ha chiesto la condanna dell'imputato a 25 anni di reclusione ridotti a 6 e 11 mesi con l'applicazione dei vari condoni.

Nel pomeriggio parleranno i difensori avvocati Fornaro di Venezia e Bardanzellu del nostro Foro quindi la Corte (Pres. Pirna, P.G. Cassina, canc. Quaglia) pronuncerà la sentenza in serata.

PASSATEMPI

CAMBIO DI LETTERA

1. Località ligure; 2. Imperatore romano; 3. Trasmettitore sonoro a mano; 4. Mangianello; 5. Massa di nuvole; 6. Aureole.

Amici della Musica. — Questa sera alle 21.15 al Conservatorio, concerto del Trio Eberl di Vienna. In programma: Haydn: trio in sol magg.; Dvorak: op. 90 (Dumky Trio); Schubert: trio in si bem. magg. op. 99. Biglietti in vendita prima del concerto al Conservatorio.

Tragica avventura troncava ieri la preziosa vita di Maria Candellero Boccardo

Sposa e madre esemplare

La piangono rassegnati ai voleri imperscrutabili del Signore il marito Fernando, i cari figli Angelo, Corrado, Bruno, mamma, papà, sorello e parenti tutti.

I funerali mercoledì 14 gennaio 1953 alle ore 15, partendo dall'abitazione dell'Estinta in Moncalieri, via Martiri della Libertà 10, Serva la presente da ringraziamento a tutte le persone che prendono parte al grande dolore.

Moncalieri, 12 gennaio 1953.

Gli Operai della Ditta Fr.lli Candellero fu Angelo partecipano al grande dolore dei titolari per l'immatura perdita della Signora **MARIA CANDELLERO BOCCARDO.**

Si associano al dolore degli amici Fratelli Candellero, le famiglie Giovanni Balla, Giovanni Bocca, Danilo Campra, Romolo Molrano, Matteo Vallisetta.

INDIRIZZI
La BORSA per acqua calda
evita molti mali e tanti ne cura efficacemente indispensabile in ogni casa
G. POST - LINOLEUM
Via Garibaldi, 23 - Tel. 51-118
Via Milano, 11 - Telef. 51-356

MOBILI GAMBINO
CORSO G. CESARE, 77
Telefono 21-071
FACILITAZIONI

GRAMAGLIA
FOTOGRAFO D'ARTE
(PERITO ESPERTO)
Il Ritrattista che s'impone
Piazza Castello, 9 sop. via Po
Telefono 50-087

MOBILI
Prima di fare i Vostri acquisti visitate l'UNVRAL, via Garibaldi 26
E' VOSTRO INTERESSE!

Parker
presso Casa della penna
P. Carlo Felice, n. 48
(Porta Nuova)

AURORA
MOBILI
dal 1927
I MIGLIORI da
TREVES
Via Monte Pietà 23, tel. 44-456

ARTICOLI ELETTRICI
LAMPADARI
Via Garibaldi 31 rimpetto Autorità elettrica municipale

MOBILI ARTIGIANI
Corso Vittorio Emanuele 10
FACILITAZIONI

TELE CERATE
LINOLEUM
ARTICOLI di GOMMA
Il più vasto assortimento
G. POST-LINOLEUM
Via Garibaldi, 23 - Telef. 51-118
Via Milano, 11 - Telef. 51-356

MOBILI
«LA NOSTRA CASA»
Fabbrica Mobili di Canelli
MOBILI SALOTTI. Qualunque stile
PAGAMENTI COMODI
Via Garibaldi 13 (interno), tel. 521-147

MOBILI a RATE
migliori prezzi. Vasto assortimento
Mobilificio S. Paolo, via Mongiovetto 2

FABBRICA BUSTI REGGISENI
Specialità Busti in LASTEX
unica ditta specializzata
in forniture complete per bustaio ed ortopedici
Virginio DEMARTA
10, corso Vinzaglio, 10
Telefono 44-253

MOBILI GIOVANONE
Corso Francia 8

VITTORIA
DOMANI

LUX
4ª SETTIMANA
di
LUCI DELLA RIBALTA
(LIMELIGHT)
il capolavoro di
CHARLIE CHAPLIN

DORIA
2ª SETTIMANA
DEL CAPOLAVORO 230 CENT. FOX
LA GIOSTRA UMANA
con
ANNE BAXTER - JEANNE CRAIN
FRED ALLEN - O. LAUGHTON

ASTOR
DOMANI
JEAN RENOIR
presenterà il suo capolavoro
in technicolor
IL FIUME
(THE RIVER)
IN EDIZIONE ITALIANA
Il film che ha ottenuto i massimi premi in tutti i Festival

Il suo fascino

Qualcuno, alla notizia di quel matrimonio, si era stupito... Soprattutto le donne. Tra un Carlo timido, impacciato, strabico... e un Sandrino esuberante, pieno di baffi e di energia, come si poteva scegliere il primo? Una così bella donna come Clara, attraente come una copertina di *Vogue*, elegante, spiritosa!

In realtà, tra lei e Sandrino le cose erano andate male fin dal primo giorno, e proprio per quella sua spavalderia di bel giovane che di solito faceva colpo a tutte.

Clara l'aveva incontrato sul tram, mentre andava a giocare a *bridge* in casa di amici. Lei era seduta vicino al bigliettario, con un mazzo di rose tra le braccia: Sandrino se la covava con gli occhi, neri quanto i baffi, vicino alla porta di uscita. Anche gli altri passeggeri avevano cominciato a fissarla con insistenza, suggestionati, e lei, che si era appena accorta di avere un buon nulla calza, era arrossita, facendo sorridere sotto i baffi Sandrino. Che animale! Non usava più, quello sguardo alla John Gilbert, fin da quando lei aveva smesso di andare a scuola. Pazienza se lui fosse stato adolescente, ma i trenta non doveva più aspettarli da un pezzo... Piena di rancore era salita dai suoi amici, per trovarvi accanto Sandrino: veniva anche lui a giocare a *bridge*. Presentazioni, sorrisino freddo di lei, sguardo profondo e a vuoto di lui. Proprio scemo, poveretto, bisognava compatirlo. Quel tipo laggiù invece, vicino al cerimoniere, assorto e pensoso, era tutt'altra cosa. Il fatto di esser strabico gli aggiungeva un fascino particolare: non si sapeva mai se guardava le gambe (come Sandrino) o gli occhi di una donna... Sentimentale, Clara si era lasciata accompagnare al tram dal timido Carlo.

Non era stato facile liberarsi da quell'altro, intendiamoci. Già, tutta la loro relazione si era impostata su di un malinteso.

— Siete arrivata, inutile negarlo, appena vi ho fissata — le diceva Sandrino mostrandole in un sorriso tutti i denti ben lucidati.

— Sfido! Avevo una calza smagliata...

— Vi difendete male, Clara. Voi avete paura di me.

Certo volle lei la sfida, affascinata da una morbosa curiosità. Si è facilmente sciocchi, in amore, e sta bene. Ma un uomo come questo, sciocco dal principio alla fine costituiva nel suo genere un *record* non superabile. Lei non stava a riflettere che, tale e quale, Sandrino era realmente un conquistatore, nè perchè lo fosse. Non arrivava a capire che le vittorie di Sandrino non dipendevano tanto dai suoi meriti quanto dalla levatura delle sue vittime: a lei appariva disgustoso. Punto e basta. Mentre Carlo, poco ciarliero, misterioso, delicato come una donzella, col suo amabile sguardo incerto che s'incontrava di rado col suo, la sua passione per la solitudine e i libri di filosofia le sembrava il compagno ideale.

Insomma, l'aveva sposato, e il fatto che una donna come Clara lo avesse scelto per compagno aveva dato a Carlo nuovo lustro. Le sue amiche lo guardavano a lungo, di sottecchi, ponendosi il problema che già si era posto lei: che cosa finavano gli occhi grigi di Carlo quando si posavano su di loro? La conversazione con lui era eccitante, piena di misteri, di pause e di imbarazzi improvvisi. No, via, Clara non aveva scelto male... Lui era rappresentante di stoffe, guadagnava bene, non aveva gusti mondani e viveva solo per la moglie. Senza quel difettuccio sarebbe stato un marito perfetto.

Anche Carlo adesso cominciava a crucciarsene, più per la moglie che per sè. Era tanto innamorato di Clara che aveva l'aria di pensare che Adone sarebbe stata poca cosa per lei. E poichè doveva andare in Svizzera per affari e trattenersi un paio di mesi, gli venne in mente una certa clinica dove, a prestar fede a quanto gli aveva detto un amico si operavano veri miracoli. Se potesse andarci da solo, fare a sua moglie la bella sorpresa di... Contasse quel che costasse, Clara meritava qualsiasi sacrificio.

Presa la decisione fece le valigie, raccomandò alla moglie di stare allegra e di scrivergli ogni giorno e partì, pieno di speranza.

* *

Sandrino, che passeggiava come ogni sera sotto le finestre di Clara, fu tanto stupito a vederla partire come un razzo dal portone che non fece a tempo a nascondersi. Lei gli era quasi cascata tra le braccia, e lì per lì non l'aveva riconosciuto, tanto il giovane era cambiato. Anzitutto, più niente baffi; scomparsi i bei colori dalle guancie, il viso appariva magro e delicato, gli occhi neri avevano perso ogni baldanza. Sottile, con le spalle spioventi e una eleganza discreta come l'abito scuro, Sandrino non aveva più l'aspetto di un imbonitore da fiera nè di un *boxeur*, ma di un poeta.

— Co... cosa fate qui? — Già emozionata, Clara stentava a trovar la voce, ma si preparava a difendersi. Invece Sandrino aveva l'aria più sparuta di lei, non osava neanche guardarla, poveretto, tale e quale Carlo durante il fidanzamento. Clara, passato il primo sbalordimento, cominciò a ridere istericamente poi si lasciò portare (con quanta delicatezza!) in un caffeuccio di fronte a casa sua.

— Mi volete dire che cosa vi è capitato, Clara? — disse timido il giovanetto.

Lei si era sfilata la pelliccia dalle spalle, mostrando una scollatura generosa che in altri tempi... Ma Sandrino abbassò gli occhi, discreto, chiamò il cameriere e ordinò due *ponces* al mandarino. Lei non aveva più voglia di chiedergli che cosa faceva alle dieci di sera sotto il suo portone: un uomo con quelle spalle, quella cravatta, quella faccia romantica ha, si capisce a prima vista, abitudini tutte sue.

— Stasera è tornato Carlo dalla Svizzera — disse Clara tutto di un fiato. I suoi occhi erano pieni di rancore, come il giorno in cui le avevano presentato Sandrino — ha telefonato a tutti gli amici e ha voluto che provvedessi dello spumante.

— Carlo! Ma se era così poco socievole... — strabiliò Sandrino.

— Sì, quando era strabico. Ma è stato in una clinica svizzera ed è tornato con gli occhi a posto...

— Oh! Non gli manca proprio niente, adesso... — mormorò Sandrino.

Già, non gli mancava niente. Due ore prima, mentre Clara si preparava a cenare da sola, si era vista capitare in casa una specie di cencio buffone, grande e grosso (la cuciera della clinica era arrivata, le aveva spiegato lui), con una gioca a grandi quadri e un *pullover* fantasia: suo marito. Il suo Carlo. Sparita la simpatica incertezza dello sguardo, la voce delicata, egli l'aveva fissata con due occhi decisi gridando:

— Eccomi qua! Non dovrai più scongiurarti di me... Sei contenta?

E mentre lei spalancava occhi e bocca, annichilita, Carlo si toglieva il cappotto, la sciarpa, girava su se stesso come un'indossatrice mostrando le spalle larghe, l'ampio torace, sfoderando in un sorriso da cannibale che i baffoni neri rendevano più cinematografico.

— Stasera, ricevimento. Telefona agli amici, ordina spumante e tramezzini. E dammi un bacio. Chiusa quanto noi hai pensato...

Tale e quale Sandrino prima che lei si sposasse. La casa era piena di gente, le donne facevano circolo attorno a Carlo che rideva, parlava, si cibava allargando le braccia per mostrare che il regime svizzero gli aveva fatto proprio bene. Un altro uomo, senza complessi d'inferiorità e senza incertezze; e quando guardava una donna, si sapeva bene come e perchè la guardasse. Si preparava a diventare un duro Giovanni, come Sandrino prima d'innamorarsi. Ma per sua moglie, era finita.

— Venite su — disse Clara a Sandrino — mi aiuterete a portare lo spumante...

— Ma Carlo che dirà? — obbiettò timido il giovanotto — in altri tempi...

— Una volta — sorrise Clara — adesso non ha più paura di nessuno. Vedrete che roba. E che voce...

Si sentiva già prima di aprire il portone: un vociare stentoreo, prepotente da imbonitore da circo. Niente di strano che Clara facesse le scale adagio adagio, appoggiandosi a Sandrino che cambiava colore e non aveva guardaria. Il vero amore, si sa, rende timidi anche gli audaci. E Sandrino allenso non aveva davvero l'aria audace: sembrava più giovane, con quel viso glabro, gli occhi da signatore, la bocca timida... Un uomo con cui si sarebbe potuto passare delle belle serate in casa, vicino al caminetto, con qualche libro, la radio in sordina, in una dolce e serena intimità. Proprio come con Carlo, quando era strabico.

Teodoro Brun

Yvonne de Carlo guarda ammirata gli strani copricapi di due donne bretoni di Concarneau ove essa ha girato una parte del film in technicolor «Diavoli del mare». Diverse donne bretoni appariranno in alcune sequenze della pellicola.

Janet, la leonessa dello Zoo di Londra, guarda stupefattamente il fotografo.

L'ultimo nomade del palcoscenico

Tormento e tragedia di Alessandro Moissi, il grande interprete di Pirandello - Un fanciullo dalla aspra sensibilità emulo di Tamagno - Dai sogni triestini alle scene dei più celebri teatri d'Europa

Lugano, martedì sera.

Due abeti snelli e sempreverdi vegliano, silenziose sentinelle in terra straniera, alla bianca lapide che, senza alcun epitaffio, reca molto semplicemente: «Alessandro Moissi: 1879-1935». Guarda, la lapide, verso i declivi dell'altra sponda, verso l'Italia, ed invita il passeggero a sostare nel piccolo cimitero elvetico di Marsiale, dove riposa colui che non ebbe serenità dalla vita e possiede nella morte la tragedia della sua origine, il tormento di sentirsi straniero nella sua patria.

Figlio dell'avventura

Troppo presto è stato dimenticato Alessandro Moissi, l'interprete più profondamente umana della tragedia moderna, in cui Pirandello grida insieme la sua colpa ed è come «un agnello fra i lupi».

Per ricordarlo bisogna avere conosciuto, intraprendere con lui, al suo fianco, il lento cammino nell'arte, vivere le sue vicende dramma-

tiche, partecipare ai suoi entusiasmi, alle sue infatuazioni, ai suoi errori.

La fanciullezza di Moissi è caratterizzata da due avventure alle quali lo condussero il suo istinto e la sua aspra sensibilità. Nato a Trieste il 2 aprile 1879, decimo figlio di un'italiana puro sangue, donna Amelia, figlia del dott. Emilio de Emidia, aveva dovuto seguire gli alti e bassi della sua posizione sociale e gli umori paterni di quel Costantino Moissi d'antica razza albanese, proprietario di terre e di una flottiglia di imbarcazioni che facevan la spola tra la costa albanese e la costa istriana. Dalla madre prese l'amore per l'Italia, pur vivendo a Trieste, città austriaca, dal padre ereditò lo spirito d'avventura che trasportò appena la famiglia da Trieste a Durazzo, e secondo che il vento, buono o infido, spirava sulle vele della flottiglia.

Ma quando una tempesta manda a picco tutte le imbarcazioni, e pone sul lastrico i Moissi, Alessandro lascia la città troppo bella, per vivere a Durazzo, libero e indipendente, scalzetto desiderosa più di far a nascondersi che di meditare sui tanti greci che egli non comprende e non saprà mai interpretare.

A sette anni vive la sua prima avventura. L'ha evitata a lungo scalzando tra i pilastri del porto di Durazzo, inseguendo le vele dei pescherecci e le gru delle navi da carico. Sogna spesso e con piacere, e il suo sogno più grande confida ai compagni di gioco: costruirà una nave leggera come una piuma che si solleverà in aria e trasporterà i suoi amici fino all'isola di Corfù.

Parla della sua marchina con calore, ne descrive i particolari, ottiene credito e promette di essere pronto in pochi giorni per il grande viaggio.

E' stata tanto impegnato da fissare la data, e quando i compagni già pronti vanno da lui per spingersi sulle «onde del cielo» se ne sta a testa china e non risponde alle ansiose domande facendo intendere che la macchina non è pronta, e sempre lavorando gli occhi bassi, senza difendersi, accetta la punizione; torna così a casa con i lividi, ma non sfoga nel pianto la grande amarezza di non essere stato compreso. Perchè egli la grande avventura di andar navigando nei cieli l'ha veramente vissuta nelle notti insonni, e la sua macchina sarebbe divenuta vera e capace di trasportar tutti fin a Corfù se...

Il piccolo Otello

Quel «se» non si fermerà più tardi, quando di nuovo, a Trieste, in una calda sera di agosto, distribuisce ai villeggianti di Grignano accolsero l'invito con entusiasmo, e abbastanza puntuali si presentarono all'ingresso della villa per occupare tutte le sedie disponibili.

Quell'idea di interpretare l'Otello, a dodici anni improvvisarsi cantante ed attore, era nata in Alessandro dopo lo spettacolo che dell'opera stessa aveva dato il grande Tamagno, interpretazione alla quale aveva assistito col cuore in tumulto.

Fu un grande successo e il piccolo Moissi ebbe applausi a josti.

Sandrino, racconta la moglie, recitò con tanto slancio e sfoggiando tanta passione da superare l'impetuosa carattere del Moro... Davvero quel bimbo magro dagli occhiani neri potè crederni nei panni di Tamagno, complimentato come fu dagli spettatori, mentre la madre sospirando lamentava che il ragazzo non s'applicasse con profitto ai compiti di scuola.

Di studiare, infatti, non gli andò mai. E trascinò la sua ignoranza, la sua capriccio, le sue intemperanze da Trieste a Durazzo, selvaggia, ma qualche volta felice, avventato sempre, tanto che più tardarono dure punizioni. Poi venne la miseria, della quale egli fu testimone silenzioso, quasi distratto, quasi sordo alle sofferenze della famiglia che lottava disperatamente per uscire dalla triste situazione.

Bocciato sempre agli esami, cacciato dal collegio, respinto anche a casa sua, finalmente decide di diventare per davvero un attore di Tamagno e chiede di entrare al Conservatorio viennese. Supera gli esami di ammissione, ma ne è cacciato dopo pochi mesi perchè non vuole seguire le lezioni, rifiuta di imparare le note; insomma scontento perfino Ferruccio Busoni, il direttore, che lo aveva preso sotto la sua protezione e sperava di far di lui un cantante.

E' povero, non ha più scarpe ed i suoi vestiti sono in pietose condizioni. Fa la comparsa a Vienna e dà lezioni d'italiano; ma quando gli si presenta l'occasione di diventare attore è bocciato agli esami per scarsa conoscenza del tedesco.

Nella recitazione gli esaminatori non hanno scritto la sua anima, ricca di sentimenti puristini, di ottavi divine. Se ne accorge il noto attore Kainz che pazientemente educa l'allievo ribelle e lo presenta al pubblico. Così, a 23 anni, al Deutsches Theater di Praga, Moissi è Elia in «Al di là della umane forze» di Bjorson.

L'attore triestino Alessandro Moissi

va in fondo al cuore la tragedia dell'uomo che vive accanto a una stella e non lo sente, passa in mezzo alla folla ed è Oginno, è Amleto è Fedia del tolstoiano «Che dovevo vivente», è un personaggio pirandelliano.

Cerca di interrompere la sua solitudine e trova l'amore. Dura assai poco il legame. Spera che Joanna Terwin, sua compagna di recite, gli dia la felicità. Ma anche di sopra di tutti gli altri sentimenti quello antico per la madre, alla quale dona i suoi pensieri più segreti perchè alla sola ha avuto fiducia in lui, gli è stata compagna fedele, lo ha educato all'amore per la sua vera patria: l'Italia.

E quando nel febbraio del 1935 la madre la chiama perchè sente prossima la fine, l'Ambrogia a Milano e il pubblico gli tributa un'ovazione indimenticabile. Egli commosso scrive: «Ho adempiuto il mio voto, avevo giurato alla memoria di mia madre, triestina, di recitare in italiano. Questa sera non avevo che lei dinanzi agli occhi».

E' entusiasta di Pirandello. Ne diventa interprete insuperabile. Vuole far conoscere all'estero «Non si sa come». Nel marzo del 1935 si reca in Austria, ma è assalito da febbri violente: il male colpisce l'organo più delicato, il suo grande cuore, che per sempre tacque pochi giorni dopo, all'alba del 22 marzo. Ed ebbe da un poeta l'ultimo saluto: «Tu hai reso eterno, Moissi, le cose caduche».

n. c.

Due artigiani piemontesi arrestati a Nizza per truffa

Avevano portato via tre milioni di franchi a un contadino, ma subito li avevano perduti al gioco

Nostro servizio particolare

Nizza, martedì sera.

Due truffatori nativi del Piemonte sono stati catturati casualmente qui a Nizza, mentre circolavano per la città. Essi sono: un certo Giorgio Bertolio, nato il 21 maggio 1910 ad Alba, dove ha una falegnameria, e Angelo Torrengo, nato il 12 settembre 1910 a Montelupo, fabbro ad Alba in piazza del Duomo.

I due avevano conosciuto nell'agosto scorso ai fanghi di Acqui un agricoltore dal Canavese, certo Davide Ausonia, di 70 anni, che vi si era recato per fare le cure termali. Ottimi giocatori di bocce, i due uomini, simpatici ed allegroni, erano specializzati nel colpo detto appunto «della partita di bocce» e cercavano una vittima danarosa. Per l'occasione il Bertollo si faceva chiamare Giordano e recitava ottimamente la parte del ricco contadino valdostano, ingenuo e ilietterato, mentre il Torrengo, sotto il nome di Aldo De Stefanis, faceva la parte del grosso mercante di vini, esperto ed ottimo consigliere.

Non riuscendo però a trascinare l'Ausonia al gioco delle bocce, che costui non conosceva, i due compari cambiarono il loro programma. Il Bertollo lasciò capire di voler comperare una tenuta agricola sulla Riviera francese, pronto — diceva — a sborsare anche 35 o 40 milioni. Ma siccome non sapeva nè leggere nè scrivere, insisteva di aver bisogno di un consigliere. L'Ausonia, allettato dalla prospettiva di una buona intermediazione, si offrì di scovare la proprietà del caso.

Il 20 settembre scorso i due truffatori passarono la frontiera a Tenda e si recarono dal loro amico francese presso Cannes, portando una cassetta di ferro ben chiusa, dalla quale tolsero un sacchetto con alcune monete d'oro, dichiarando che avevano fatto passare di frodo attraverso la frontiera duemila «luigi», cioè circa dieci milioni, e assicurando che la settimana che seguiva avrebbero fatto altrettanto in un secondo giro. Poi i tre uomini andarono a visitare alcune magnifiche fattorie dei dintorni di Cannes.

L'Ausonia, notando poi come la valutazione del Bertollo circa l'oro fosse assai inferiore al corso reale praticato nelle banche di cambio, offrì all'amico piemontese di cambiare egli stesso i «luigi» con biglietti francesi, guadagnando così circa mille franchi per moneta.

Il contadino piemontese disse di cadere nella trappola e si fece consegnare tutti i risparmi del francese, cioè 2 milioni 900 mila franchi, consegnandogli la preziosa cassetta metallica. «Fra otto giorni — dissero i due truffatori — torneremo con il restante del denaro». Ma dopo dieci giorni, non vedendo più nulla, l'Ausonia si decise ad aprire la cassetta, che trovò — ahimè! — piena di pezzi di piombo.

Disperato, confidò tutto alla moglie e ai figli, ma non disse nulla alla polizia.

Il Bertollo e il Torrengo però dovevano cadere ugualmente nelle mani della giustizia. Sabato, come dicevamo, l'Ausonia, uscendo dalla Prefettura di Nizza, scorgeva il Bertollo scendere da un autobus, teste seguito dal Torrengo. Lanciatosi verso di loro, acciuffò per una manica il Torrengo il quale, pietrificato, cercò di temporeggiare, promettendo di arrangiare le cose. Ma l'Ausonia, chiamato un vigile, gioè consegnò, mentre il compagno riusciva a fuggire. Condotto davanti al capo della «Sûreté» di Nizza, il Torrengo non esitò a narrare tutto e denunciò il compagno Bertollo il quale, nel 1948, era stato complice di un furto per sei milioni ai danni di un industriale di Milano.

Il Bertollo, sulle segnalazioni del collega, fu tosto cercato e trovato a Mentone. Arrestati, i due hanno fatto confessioni complete, precisando che la truffa all'Ausonia aveva reso loro 1.600.000 franchi per ciascuno, che si erano affrettati a perdere al gioco, al Casinò.

A. Nizza

"Dimenticato„ nel Pacifico sul troncone della nave

L'ufficiale macchinista, rimasto solo sulla petroliera «Avanti», non era stato visto dai primi soccorritori

Hong Kong, martedì sera.

Martin Appelkrist, ufficiale macchinista della petroliera «Avanti», è arrivato ieri sera a Hong Kong a bordo del vapore britannico «Eastern». Egli ha dichiarato di essere rimasto per ventisei ore solo a bordo della sezione di poppa ancora galleggiante della nave per mantenere in funzione le pompe e tentare così di salvare quella parte della nave.

L'Appelkrist, un giovane svedese di 29 anni, ha aggiunto poi che quando l'«Avanti» venne spezzata in due dalla furia delle onde, egli si trovò ad essere l'ufficiale più anziano della parte di poppa, e provveduto a far scendere nelle scialuppe di salvataggio i marinai, rimase solo sul relitto.

«Ho cercato — dichiara — di mantenere in funzione le macchine e le pompe ed ho anche cercato di tenere accese quante più luci possibile così da facilitare alle navi portatesi in nostro soccorso di prendere a rimorchio la parte della nave sulla quale mi trovavo. La parte di prua era affondata quasi subito. Non ho avuto nemmeno un attimo di riposo. Avevo però cibo in abbondanza».

Il capitano Dun Master, del vapore inglese «Eastern», ha rivelato che quando di notte si avvicinò al relitto della «Avanti», non scorse l'Appelkrist. La nave si mise allora alla ricerca della sezione poppiera e fu solamente quando si trovava già ad oltre 50 km. dall'«Avanti» che la nave cinese «Yenping» gli fece sapere che l'Appelkrist era ancora a bordo del relitto. La parte di poppa dell'«Avanti» è stata presa più tardi a rimorchio da un'altra nave americana.

Dei marinai della petroliera, ventuno sono stati raccolti da una nave giapponese e condotti a Kagoshima e undici dalla nave nazionalista cinese «Yenping» e portati a Kachsiung, nell'isola di Formosa.

Previsioni astronomiche

Le 5 eclissi del '53 - Tra il 29 e il 30 gennaio sarà visibile quella totale di Luna - Nel corso dell'anno avremo anche il passaggio di 4 comete e il raro fenomeno di Mercurio davanti al Sole

Roma, gennaio.

Al contrario dell'anno oramai trascorso, il nuovo anno si presenta relativamente poco interessante dal punto di vista astronomico. Il 1952 è stato caratterizzato da due grandi avvenimenti astronomici, che non valsi a riempirlo completamente e di cui l'eco non è ancora spenta. Uno in cielo e uno in... terra. In cielo, la grande eclisse solare di Khartum, di cui tanto si è parlato e che tuttora tien desta l'attenzione di astronomi e di non astronomi per la sua connessione con la teoria di relatività. I cui primi risultati solo in questi giorni sono stati definitivamente comunicati. In terra, abbiamo avuto il grande Congresso mondiale di astronomia, che ha visto riuniti a Roma nel settembre scorso pressochè tutti gli astronomi del globo.

Per l'anno che incomincia, invece, nulla di tutto questo. Pochi i fenomeni previsti in cielo, e nessuno in terra. Questo non vorrà dire però che per tutto il 1953 gli astronomi se ne staranno in riposo: essi continueranno tranquillamente gli studi e le ricerche nelle loro specole e nei loro laboratori, e può darsi che proprio in quest'anno «astronomicamente poco importante» venga fuori la grande scoperta e forse la soluzione di uno dei tanti problemi che ancora occupano la mente degli studiosi del cielo.

In sostanza, pochi fenomeni eclissi per il 1953. Anche le eclissi, che sono generalmente tra i fenomeni più importanti e seguiti dal pubblico, si mostrano avare in quest'anno, particolarmente per noi. Nel 1953 avverranno ben cinque eclissi (tre di Sole e due di Luna), e questa è una bella cifra se si ricorda che il massimo numero di eclissi che possono avvenire in un anno è di sette. Orbene di queste cinque, una sola sarà visibile in Italia e precisamente solo l'eclisse totale di Luna che avverrà nella notte tra il 29 e il 30 di questo mese.

In compenso, avrà luogo in quest'anno un fenomeno piuttosto raro, e cioè il passaggio del pianeta Mercurio davanti al disco del Sole, ma dovremo aspettare fino al 14 novembre. Esso inoltre interesserà quasi esclusivamente il mondo astronomico, poichè per osservarlo occorre un mezzo ottico abbastanza potente. Ma nemmeno dagli astronomi non potrà essere seguita completamente, poichè nelle nostre regioni vedremo solo l'inizio del fenomeno, che avverrà poco prima del tramonto del Sole.

Anche comete non dovremmo vederne molte in quest'anno. Esse sono però assai capricciose e insidiose, tanto da compromettere anche la più attenta e cauta previsione. Nell'anno ora finito ben sei comete sono comparse in cielo, ma nessuna molto luminosa o in ogni modo visibile ad occhio nudo. Per il 1953 dobbiamo naturalmente limitare la previsione alle comete a periodo conosciuto, cioè a quelle che descrivono con sicurezza orbite chiuse intorno al Sole; chè la maggior parte di questi astri più o meno chiomati si avvicina solo casualmente alle regioni centrali prossime al Sole per tornar poi, forse per sempre, negli estremi spazi del nostro sistema.

Di quante comete conosciute, adunque, quest'anno ne aspettiamo quattro: due in giugno, una in agosto e una in dicembre. Ma si tratterà certamente di corpi celesti di nessuna importanza, che interesseranno solo gli astronomi. (Per incidenza, il nostro secolo ci è stato finora avarissimo di grandi comete, se si escludono le due famosissime del 1910; ma allora la più gran parte di noi o non c'era ancora o ne ha perduto il ricordo. Per quella di Halley — appunto una di queste due — si dovrà attendere fino al 1985).

Tale, in sintesi, l'anno astronomico che adesso è cominciato. Aggiungeremo ancora, per quanto riguarda la visibilità dei pianeti maggiori nel corso dell'anno, Mercurio, il più vicino al Sole e come tale sempre più o meno annegato nei raggi dell'astro del giorno, sarà visibile — alternativamente come stella della sera e come stella del mattino — solo nei pochi giorni intorno alle sue massime distanze angolari dal Sole (le «massime elongazioni», come ogni astronomi), e cioè intorno al 2 marzo, al 27 giugno e al 23 ottobre dopo il tramonto del Sole, e intorno al 25 aprile, al 13 agosto e al 1° dicembre al mattino avanti l'alba. Venere continuerà a vederni, come adesso, come stella della sera (Espero) fino ai primi di aprile; dopo questa data si renderà invisibile per riapparire come stella del mattino (Lucifero) alla fine di questo mese, conservandosi poi tale sino al termine dell'anno. Marte dal principio dell'anno sarà visibile di sera fino alla fine di giugno. Intorno a questa data si renderà invisibile, per riapparire a levante, di mattina, verso i primi di agosto. Sorgendo di giorno in giorno sempre più presto, la durata della sua visibilità aumenterà sino alla fine dell'anno.

Degli altri due grandi pianeti, infine, Giove continuerà ad essere visibile di sera fino ai primi di maggio. Poi si renderà invisibile per un paio di mesi per riapparire al mattino; migliorerà progressivamente la sua visibilità, finendo per restare in cielo tutta la notte. Saturno è attualmente visibile durante la seconda metà della notte; aumenterà di giorno in giorno la durata della sua visibilità, restando osservabile fino alla prima metà di settembre. Dopo la sua congiunzione col Sole, riapparirà, al mattino ad oriente, verso la fine di novembre.

Lucio Gialanella

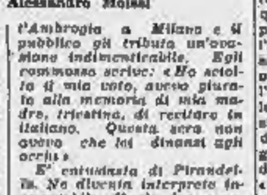

Gli Astri: Luna in scatto a Venere e Marte, con la congiunzione di Mercurio e l'opposizione di Urano. Tipi: Toro, Bilancia e Pesci.

Toro: amori favoriti da Giove di transito nel vostro segno. Buoni affari con progetti per il futuro. Spostamenti, corrispondenza e appuntamenti che daranno buon frutto. Un amico esprimerà un proposito che sarà la vostra fortuna, se sfruttato.

Bilancia: malintesi e confusioni che vi metteranno nell'imbarazzo. Una decisione poco appropriata, una parola fuori proposito, vi faranno scivolare pericolosamente. Liquidate gli affari che sono in ritardo.

Pesci: mostratevi generosi e ricambiatevi doppia ricompensa. Non fate capire le vostre idee politiche, altrimenti compromettereste tutta una lunga preparazione.

Ai tipi dell'Ariete: acuscertante rivelazione. Invito che non sarà sincero. Gamelli: colleghi che avete troppo presto i vostri panni. Cancro: il silenzio ben dosato, è la via migliore per raggiungere gli avversari. Leone: si offriranno senza bisogno di chiedere. Vergine: sarà una vera soddisfazione, tutto verrà a vostro esclusivo vantaggio. Scorpione: le vostre reazioni saranno contrastate da due opposte correnti. Non discutete, specie al mattino, serbate per voi un vero silenzio. Sagittario: occorrerà troppo tempo per piegare la persona che avete in mente e vi stancherete prima. Capricorno: la migliur soluzione è esaminare l'oroscopo di nascita. Comunque, la salute migliorerà, ma non potrete ricuperare ancora, quanto sperate. Acquario: proprio all'ultimora vi giungeranno i rinforzi.

T. Palamidessi.

SPETTACOLI A TORINO

TEATRI E RITROVI

Prosa, biglietti Ridotti: La Stampa, via Roma ang. Bertola, tel. 53.118

Carignano: Comp. Dusa Torrieri ore 21.15 «Sei personaggi in cerca d'autore» di L. Pirandello.

Reposi: ore 21.15 Comp. Riviera Nino Taranto in «Scilo, scilo».

Al Florida Club (p. Solferino) tel. 42-822: 17 e 21 Orch. Di Nunzio, cantano M. Casanova, G. Costello. Castellino 17 e ore 21 serata riservata soci Famiglia torinese. Faro Club, 17 e 21 Orch. Buscaglione ed i suoi solisti.

Fausto Medici 112 Café chantant. Gandini 16.30 e 21 Cuban's Boys. Hollywood 21 Gian Stellari Chitry La Perla 21 Or. Rosalet-Mari. Nirvana Danze 21 Orch. Silvestro Felicita Danze 21 Or. A. Vigni. Smeraldo Club, Gallo 3, t. 685470 ore 21 Orchestra Allegri-Balocco. Trocadero Complesso Bruno Bianchi, cant. Mary Prati, Gianni Rotino, Pippo D'Andrì, 17 e 21. Winter Eden ore 21 Orch. Manna e Mirella Carmen, Mario Landi.

Augustus: Night Club, ore 22: Danze, Attrazioni, Orch. Barghini Cabaret Moffel: Danze atlr. 22-3 Chetham T. Rosa: 3 e ore 21-3 Danze attraz. Or. Carticiano e Merlo Club 46 Danzing p.za C. Felice 46 t. 51779. Orch. Giardini Dac ore 3 Columbia Danze, via Gallo 5 bis tel. 60-143: Attraz. Orch. Armando Paduane c.so Vittorio 341 tutte le sere dalle 21.30 danze, arte varia Estoril Club v. Cavour 5: Danze attraz. Intern. Orch. Ruby-Grossi Le Perroquet: Danze, attrazioni. Ribon dei Artisti: 17-19 e 21-3 Taverneta Bar Scaltiere: via Arsenale 10, t. 47-533, Or. Allegrini

Pattinaggio Pellerina tel. 772-125 Piscina coperta Stadio 18.30-19.45

CINEMATOGRAFI

Ambrosio: «Cannoni di mezzo secolo», colori, Rascel, S. Pampanini, C. Dapporto.

Astor: «Tutti e le donne», Totò, Lea Padovani, A. Nisrdi.

Corso: «L'ora della verità», Michèle Morgan, Walter Chiari, Jean Gabin. Ingresso L. 200.

Iberia: «La giustizia umana», Anne Baxter, Jeanne Crain, F. Granger.

Lux: «Luci della ribalta» (Limelight) Charlie Chaplin (ital.).

Mafalda: I morti non pagano tasse, Emili, T. De Filippo, Campanini, Riv. Bulzalin 53-Febbraio 18,15-21,15

Metro-Cristallo: Spencer Tracy, Katharine Hepburn: «Lui e lei». Mattinata ore 10,30 e L. 175.

Vittoria: «Il grande cielo», Kirk Douglas, Dewey Martin.

Alexandra: «Il deportato», Martha Toren, Jeff Chandler.

Alpi: «Un uomo tranquillo», tech., John Wayne, Maureen O' Hara.

Ariston: «Giramento», Gherardi nella parte di Stalin.

Augustus: «Gli occhi che non sorridono», Laurence Olivier, Jennifer Jones: 14,30-17,10-19,40-22,25.

Capitol: «Monte Parigi dorme», Yves Montand, Pierre Brasseur.

Farat: «Il deportato», Martha Toren e Jeff Chandler.

Gianduja: La dove scende il fiume, tech., James Stewart, Adams.

Hollywood: Segreto delle tre punte, M. Girotti, T. Lova, R. Lupi.

Ideal: «La dove scende il fiume», tecn., James Stewart, J. Adams.

La Perla: «La spacciatrice», Ava Gardner, F. Clifford, J. Craig.

Massima: Romanzo della mia vita, L. Tajoli, A. Lualdi, F. Franco.

Nazionale: Segreto delle tre punte, M. Girotti, T. Lova, R. Lupi.

Principe: «Jack il bucaniere» Wallace Beery, Richard Conte.

Statuto: Romanzo della mia vita, L. Tajoli, A. Lualdi, F. Franco.

Torino «La peccatrice di S. Francisco» De Carlo Ap. 10. L. 200.

Astì: Era lui sì, sì; Walter Chiari, I. Barzizza, Campanini, Ap. 19

Mignon: «La città assediata».

Olimpia: Mondo nolio mie braccia

Pax: «Ho sposato un demonio», P. Nuara Porta dell'inferno. L. 150

Reglna: «Cabbia di lusso» Varietà

Ritz: Camerale piacerino biondo, Riv. Yungi-Alberti 16.15-21.15 S. Felice: «Duello senza onore», Massimo Girotti, Annetta Bach.

Esperia: «Tifone Malesia», tech. Italiano: Mentre la città dorme. Mirafiori Avventurera di Tangeri S. Tarcisio (v. C. da Verzuano 61): giovedì ore 15 apertura: «Falchi in picchiata» tecnico. Vinaglia: «Furia delle sceriffo», tecn., Dan Dailey, Ann Baxter.

Elisse: «Alto sbarraglio» con Van Johnson, Lane Nakan.

Fedjus: «Sogno di prigioniero».

Nuovo: «Amante d'una notte», M. Morgan Visti minori anni 18.

S. Paolo: Storma Davide Johnson

Caralis: «Non vi sarà domani» Janus Cagney, Barbara Payton.

Eridano: «Matrimonio all'alba», Orgon: Libro della jungla, tecn.

Madison «Pensionato di lusso» «Cang. Piemontese Bondi.

Y-Venus: Furia del Congo, Johnny Weissmuller, S. Morehead.

Astra: «Immagine meravigliosa».

Bernini: «Alto tradimento», Robert Taylor, Elisabeth Taylor.

Excelsior: Monchetteri dell'aria.

Odeon: «Il racconto misterioso».

Starì «Lanciari del Dakota».

Adua: «Prigioniera n. 5» e Var.

Aurora: «Gabbia d'oro».

Bercaria: «Imbarco a mezzanotte».

Fortino: Prova del fuoco, Murphy

Monviso: Malerba, Vietato minori

Nardi: «Frankenstein».

Palermo: Eroi nell'ombra, Ladd.

S. Paolo: «Salon Mexico».

Sociale Lanciari Dakota, Cameron

Cabiria «Segretaria tutto fare».

Colosseo «Peccatore il tuo inaffondabile» tech. E. Williams, Sinatra.

Italia: Si può entrare, C. Webb.

Lingotto: Ho amato un fuorilegge John Garfield, Shelley Winters.

Piemonte «Sola contro il mondo» E. Carlo (Michelino) «Guna Hol»

Spadai «Amo un assassino».

Alba: «Bandito di York».

Apollo: Principe Amin, tech. Gobi

Edera: «Ho paura di lui».

Lucento: «Addio Mr. Harris».

Lutrario: «Passo del diavolo».

Milanesi E.N.A.I. — Vittoria, La Perla, Gianduja, Capitol, Nazionale, Olimpia, Astra, Cocalis, Manzoni, Mignon, Adua, Sociale, Aurora, Lingotto, Eridano.

LA PASTICCA IDEALE
MENTAL
PER OGNI STAGIONE

ACQUA di ROMA
(Marca dep. Lepa) antica efficacissima specialità per ridonare ai capelli bianchi in pochi giorni il primitivo colore. Di facilissima applicazione viene usata da circa un secolo con pieno successo. Flaconi di grammi 250. Deposito generale Ditta Nazzareno Poleggi, Via della Maddalena 36, Roma. In vendita presso le migliori profumerie e farmacie.

Le PILOLE-ANTIFOCA del Dottore
LASSATIVE PURGATIVE
LABORATORIO I.F.O.S.C.A.
F. PONCI-VENEZIA

INFORMITALIA
qualunque informazione indagine e ricerca ovunque

Onorano il vino e l'autore del "Galateo„

I veronesi, gente gentile e di spirito allegro, dopo quella del libro, stanno preparando con uguale impegno una "Settimana del litro„ e una "Settimana della cortesia„

Verona, gennaio.

*L'aria montebaldina non solo rende sulla città scaligera, frizzante quanto i vini pregiati della vicina Valpolicella, ma mette anche di buzzo buono i veronesi che meritano la strana fama guadagnata dal noto proverbio dei tempi, *farse, della Serenissima: «Veneziani gran signori, padovani gran dottori, vicentini mangiagatti, veronesi tutti matti».*

In questo caleidoscopio delle genti venete, i vicentini ne escono in coltivo orgoglio e, francamente, non riesco a rendermi conto del torto loro vanto, sprendoli confidare con i veronesi la passione per la buona cucina, tanto da gustare lo stesso, con ghiottoneria, certe loro rarità specialità.

«Ma neanche voi va in vante a buon mercato», mi per di sentirmi dire dal vicentino on. Rumor, di ricorda una conversazione... extra-ministeriale avvenuta qualche un piatto di baccalà, alla Taverna Antonino di Piazza Colonna a Roma, nessuno neta per eccellenza, cui una altra eccellenza fa onore, il sen. Umberto Merlin, decano dei parlamentari veneti. Se poi sapesse l'onor Rumor che c'è un progetto dell'Amministrazione Provinciale di Verona per trasferire il manicomio dalla sede attuale, ormai inadeguata alla bisogna, ad una più ampia, a San Floriano, aprirà cielo...

In realtà, l'oggettivo non va preso alla lettera; è un parlar sotto metafora e vi si sottintende lo spirito allegro della gente veronese che non ha, come pittore, una sua stagione, ma un clima di espressione ch'è di tutte le ore. Fuori di misura è solo il pesce d'aprile, per rispetto alla migliore tradizione, come quella recente che fece abbaiacare all'amo l'intera città con il simulato incendio dell'Arena, per non dire dell'ultima che mise in allarme le fruttivendole di Piazza Erbe con la notizia, pubblicata sui giornali locali, che il sindaco desiderava spendere in piazze entro poche ore per accogliere una colonna di autocarri provenienti d'oltr'Alpe...

Proprio per questo vorrei dire, i veronesi hanno tratti di bontà e di gentilezza quali'altri mai e con lo stesso impegno preparano la «Settimana del litro» (dopo quella del libro...) e la «Settimana della cortesia», la prima per celebrare il loro prodotto caratteristico, la seconda (a metà di questo mese) per onorare il compleanno del «Galateo».

Il titolo per tale memoria i veronesi se lo sentono a buon diritto, ben sapendo che quelli che meno piacciono a nessuno. Giovanni Della Casa, autore del trattatello della buona creanza, salito dopo i gran Baccalari e i Dottori Sottili, sono gli uccelli ombrosi, i malinconici, i calunniatori. «Alcuni se ne trovano che sono tanto teneri e fragili che il vivere e il dimorar con alcuno loro niuna altra cosa è che impacciarsi tra tanti saltiamini vetri, così temono essi ogni leggier processo, e così contiene trattargli e riguardargli».

E avverte: «Non tali bene si nascono inanimosamente né astrutte la dove in dimori».

Non si può certo dire che la malinconia gravi sulla città di Verona e che l'ombrosità infermi il carattere capitale dei suoi abitanti, il quale accanto ricerca si spinge a far toccar con mano la trascuranza delle minute cose a chi, una volta ricevuto in casa, s'è scordato degli obblighi che la convivenza impone.

Ne cito un esempio lo stesso autore del «Galateo».

Messer Giovanni Matteo Giberti (1498-1543) cesenco di Verona, ospitò un giorno un sobillatore, certo conte Ricciardo, che si dimostrò subito di brillantissima maniera. Senonchè «un piccolo difetto aveva nei suoi modi». L'unfitrione pensò allora di fargliela rilevare, e a tal fine incaricò un suo «discreto familiare» (Messer Galateo) che, quando il conte si accomiatò, prese il pretesto di accompagnarlo per dirgli, nei modi urbani voluti, quello di cui il suo signore lo aveva pregato. Il discorso fu questo: «Voi siete il più leggiadro ed il più costumato gentiluomo che mai paresse al cospetto di vedere. Per la qual cosa, avendo egli attentamente riguardato alle vostre maniere ed camminatole partitamente, niuna ne ha tra loro trovata, che non sia sommamente piacevole e commendabile, fuori solamente un atto difforme, che voi fate con la labbra e con la bocca, massimamente alla mensa con sì nuovo sterpito molto spiacevole ad udire; questo vi manda significando il vescovo e pregandovi che voi vogliate del tutto di rimanervene, e che voi prendiate in luogo di vera dona la sua amorevole riprensione ed avvertimento; perciò che egli si rende certo, niuno altro si mondo essere che tale presente vi facesse».

L'idea di onorare un educatore come Monsignor Della Casa è senza dubbio delle più originali. E ciò per una attualità del suo trattato, con un pizzico di amarezza, se vogliamo, accorgendoci che i piccoli difetti (che non sono di un'educazione inferiore ma di quella spirituale) denunciati dallo scrittore, si sono cristallizzati nel tempo.

Attualità? direi qualcuno. Ma se l'esperienza insegna che per ripercorrere un malcreduto non v'è che dimenticare l'educazione!...

Occorre fidarci di Monsignore, ché lo colto l'uomo in quella intrinsecatura della bocca ritmo sugo lanno». Chi non vi si riconoscerà? Ecco perché tali precetti del Della Casa resta, attraverso l'indagine psicologica, una calcitrica di gesti proibitivi, di modi reprensibili, di eccessi che intaccano la gentilezza della persona.

Allora non nasce a sproposito l'idea di una settimana della cortesia, ai tempi che corrono, vinti dall'affetto diversi da quelli che ispiravano il Galateo!... Un complimento che si solennizza non per mera curiosità storica, ma per un necessario ripensamento di quei precetti che che restano tanti cartelli indicatori.

C'è un fervore d'intenti attorno all'iniziativa veronese (quasi se diventasse nazionale!) che sarà varata a metà gennaio, per quanto non si sappia ancora bene in quali termini si definirà. Si tratterà di fare di gentilezza per la strada, nei negozi, negli uffici, negli autobus, negli ambienti pubblici. Niente insolenze per otto giorni, fra coniugi, a vicini di casa, niente dispetti fra marito e moglie: signorilità, soprattutto, anche al Caffè Civile.

Chissà che da Verona non abbia a partire un durevole messaggio di buone creanze.

Giovanni Vicentini

Con cerimonie religiose e civili si è aperto ad Assisi l'anno celebrativo di Santa Chiara nel VII centenario della sua morte. La foto è stata presa da uno dei portici della chiesa.

Virginia Mayo scalmana

DOMANI DINANZI AL TRIBUNALE DI CUNEO

Il professore Valsesia processato in contumacia

Non è improbabile però che l'ex-Provveditore agli studi si costituisca all'udienza - Undici capi d'imputazione - Anche una insegnante coinvolta nella vicenda

Cuneo, martedì sera.

Domattina, presso il nostro Tribunale, presieduto dal giudice avv.to Carsi di Bonvasco, avrà inizio laltesi processo contro il prof. Giuseppe Valsesia fu Anselmo nato a Borgomanero il 30-7-'00, residente in Alessandria, via Pontida 10, coniugato con prole. Provveditore agli Studi di Cuneo dal 1946 al settembre 1950.

Come è noto, il prof. Valsesia, che ricoprì anche la carica di sindaco di Garessio, fu trasferito telegraficamente a Grosseto il 15 settembre 1950, dopo una breve ispezione ministeriale, e alcuni mesi dopo, in seguito ad una vera e propria inchiesta, fu sospeso dal grado e dallo stipendio.

Le voci che correvano sul suo conto erano molte, ma ben presto si seppe che dell'inchiesta erano risultate delle gravi irregolarità amministrative ed atti e favoritismi commessi durante la sua permanenza al nostro Provveditorato, fatti che giustificavano il grave provvedimento adottato nei riguardi del Valsesia dal Ministro della Pubblica Istruzione.

Ma la sorpresa maggiore si ebbe la scorsa estate, quando si venne a conoscenza che il Giudice istruttore di Cuneo aveva spiccato contro di lui mandato di cattura e che il mandato stesso non era stato possibile eseguire per la irreperibilità del Valsesia, il quale subodorando il vento infido, aveva preso il largo.

L'Autorità giudiziaria, per qualche tempo, non credette opportuno comunicare i vari capi di imputazione, ma nell'ottobre scorso usciva dal riserbo e informava che il prof. Valsesia, con sentenza del Giudice istruttore in data 19-8-52, era stato rinviato al giudizio del Tribunale di Cuneo per rispondere di ben undici capi di imputazione e precisamente di quattro reati di concussione, tre di peculato, tre di falso ed uno di malversazione, delitti tutti contro la pubblica amministrazione e la fede pubblica commessi da un pubblico ufficiale nell'esercizio delle sue funzioni.

Le imputazioni di cui ai numeri 3, 9, 10 del decreto di citazione sarebbero molto gravi perchè il prof. Valsesia, nella sua qualità di Provveditore agli Studi, si sarebbe appropriato di somme destinate al soccorso invernale agli insegnanti ed alunni delle scuole per un totale di lire 604.176; inoltre avrebbe comunicato per tre anni scolastici consecutivi, al Ministero della Pubblica Istruzione, l'importo annuale del provento della raccolta «Pro solidarietà invernale» dichiarando inferiori a quelle realmente percepite, allo scopo di occultare il reato di peculato; infine si sarebbe appropriato della somma, sia pure tenue, di lire 21.577, appartenente alla pubblica amministrazione e destinata al Villaggio del Fanciullo di Trieste.

Il prof. Valsesia avrebbe coinvolto in questo processo l'insegnante Valeria Valeri in Gradonia, nata a Corinaldo (Ancona) il 16-3-'09, residente a Cuneo in via Silvio Pellico n. 22, dalla quale, abusando della sua funzione di Provveditore agli Studi, si fece consegnare indebitamente, il 26 gennaio 1950, la somma di lire 112.000. La Gradonia, secondo l'accusa, avrebbe concorso con il prof. Valsesia, nel gennaio 1950, alla formazione di un atto pubblico falso e precisamente di un decreto in data 18-9-1946, col quale si disponeva che l'aspettativa di cui aveva goduto la Gradonia Valeria, quale insegnante elementare, nel periodo 8-12-'42-7-12-'43, dovesse considerarsi dovuta a motivi di salute, mentre era stata originariamente concessa per motivi di famiglia.

Numerosi sono i testi di accusa e di difesa. Sosterrà l'accusa il Procuratore della Repubblica avv. Mario Boetti.

Il prof. Valsesia è tuttora latitante, ma non è improbabile che si costituisca improvvisamente durante il dibattimento per difendersi un fornito collegio di difesa, costituito dagli avv.ti Olivero di Cuneo, Preve di Torino e Delitala di Milano, già difensore di Ettore Grande. Vivissima è l'attesa, specie nell'ambiente scolastico, per questo processo, che verrà celebrato nell'aula più ampia della Corte di Assise in previsione di un largo concorso di pubblico alle udienze, che impegneranno sicuramente per la mano tre giorni.

Giuseppe Santini

Re Paolo di Grecia visiterà Firenze

Firenze, martedì sera.

Nel suo viaggio ad Hannover e a Londra, re Paolo di Grecia transiterà da Firenze, ove si fermerà nella giornata del 16 corr. per visitare le sorelle Elena di Romania e Irene di Aosta.

Da trentotto anni tiene un proiettile in corpo

Alessandria, martedì sera.

Da qualche tempo un contadino tortonese lamentava turbe ritenute di natura artritica e nevralgica che gli procuravano gravi cefalee e disturbi generali. Sottoposto ad una visita di accertamento da parte del prof. Trossarelli, di Alessandria, il sanitario rilevava dall'esame radioscopico come i disturbi denunciati dal paziente fossero provocati da un corpo estraneo situato nella regione clavicolare sinistra, precisamente un proiettile della lunghezza di quattro centimetri.

Il paziente aveva combattuto nella grande guerra e nel 1915 era stato colpito da una pallottola, che egli riteneva gli fosse stata tolta

REGALASI APPARTAMENTO CON BIMBO

Il curioso baratto offerto da una spagnola

Barcellona, martedì sera. (a. g.). - Un appartamento in Madrid, con pigione d'anteguerra, offerto senza richiesta di buona uscita da una signora, della quale per ovvie ragioni non è stato pubblicato il nome, ha dato luogo a una gara di velocità tra i numerosi aspiranti a procurarsi un alloggio senza dover sborsare le grosse somme pretese dagli speculatori, alla cui esosità le autorità non riescono a porre freno malgrado le minacce di gravi sanzioni che vengono fatte di tanto in tanto.

La generosità della offerente oltrepassava ogni limite poichè, sempre senza chiedere il pagamento, cedeva ai nuovi inquilini anche il mobilio della casa: tutto dono, come si vede, che avrebbe allietato le forte catalizie del fortunato mortale cui fosse toccata una simile cuccagna.

Una sorpresa, però, attendeva gli aspiranti alla fortuna: infatti la cessione di tanto bene di Dio era subordinata a una clausola consistente nell'adozione di un grazioso bimbetto di otto mesi che la signora aveva dato alla luce durante l'assenza del marito, che ora l'ha chiamata presso di sè in America ove, nel volgere di un paio d'anni, è riuscito a crearsi una buona situazione economica.

Finora nessuno dei tanti aspiranti si è deciso ad accettare l'insolito baratto.

I microbi che uccidono

I funghi velenosi

I. — Enrico Girard, un diabolico uomo di una quarantina di anni che convive con una giovane donna, inventa e mette in atto nel 1912 l'assassinio coi microbi.

Una domenica del 1912 un uomo stava cogliendo dei funghi nella foresta di San Germano, Alto, asciutto, elegante, con un viso regolare ornato da un paio di baffetti bruni, egli non dimostra certo la sua età. Ha circa 40 anni. Particolare curioso: il raccoglitore di funghi non ha attenzione che per quelli velenosi. Un contadino che passa di lì, crede opportuno avvertirlo: «Badate che siate raccogliendo dei funghi per nulla mangerecci, anzi velenosissimi, che contengono la muscarina, la quale uccide senza lasciare traccia. Al vostro posto li getterei. State raccogliendo la morte...» «Sì, sì, grazie, lo so — risponde l'uomo un po' imbarazzato. — Ma state tranquillo, non li mangerò certo, questi funghi; mi servono soltanto per delle esperienze di laboratorio».

L'uomo dei funghi velenosi ritorna a Parigi: qui giunto fa una sosta in via della Verrerie, da un chimico-erborista, il padre Ryon. L'elegante signore con i baffi dice che è venuto a prendere un certo liquido giallastro contenuto in un tubo di vetro chiuso da un tappo formato da un pezzo di cotone idrofilo che gli serve per le sue ricerche. «Un prodotto come questo — dice il padre Ryon — non lo darei certo a nessun altro... Ma per uno studioso come voi, signor Enrico, la cosa cambia...».

Dalla via Verrerie il vivace signore con i baffi si porta in viale Neuilly al n. 64. La padrona di casa, una bella bionda, Giuseppina Doubeteau, gli salta al collo: «Oh, Enrico caro!» ella dice. L'uomo è sbrigativo: «Mentre tu prepari il desinare, vado nel mio laboratorio». Ed egli passa in quello che chiama laboratorio, uno stanzino, ingombro di flaconi, di provette, di lambicchi e di filtri, di quelli che servono abitualmente per lavori

di medicina legale e di tossicologia. L'uomo pone dei tubi in una rastrelliera di legno, mette su questi tubi un po' del liquido consegnatogli dal padre Ryon, ripone la rastrelliera e tutto soddisfatto va a raggiungere la giovane donna bionda che ha l'aria di essere la moglie.

Il giorno dopo la coppia di sposi Pernotte viene a far visita alla coppia abitante in via Neuilly 64. «Buongiorno mio caro Girard — dice il signor Pernotte — siamo venuti a salutarvi, perchè fra due giorni partiamo per le nostre vacanze». Enrico Girard, poichè questo è il nome dell'elegante giovane dai baffetti, vuol offrire l'aperitivo ai suoi amici, i quali peraltro rifiutano, con preisati vari. Girard insiste. «No no, — protesta Pernotte — andiamo via subito». Ed infatti escono. La sera dopo Girard va a rendere la visita agli amici venuti l'ora di cena. Nella sala da pranzo la tavola è pronta. Girard rimane solo un istante. Sulla tavola è anche una caraffa piena d'acqua. Enrico Girard passa quasi inavvertitamente la mano sul collo della caraffa, come a lasciar cadere qualcosa dentro l'acqua.

Segue: *Un aperitivo speciale.*

OGGI E DOMANI ALLA RADIO

MERCOLEDÌ 14 GENNAIO

PROGRAMMA NAZIONALE — Ore 6,30: Buongiorno; Lezione di ginnastica - 6,45: Lezione di lingua inglese - 7: Giornale radio; Previsioni del tempo; Musiche del mattino; Terzi al Parlamento (7,50) - 8,0: Giornale; Rassegna della stampa italiana in collaborazione con l'A.N.S.A.; Bollettino meteorologico; Musica leggera e canzoni (8,15 circa) - 11: La radio per le scuole - 11,30: Canti bavaresi - 11,45: Musica sinfonica - 12,15: Orchestra di ritmi e canzoni diretta da Armando Fragna - 12,50: « Apriscatole questa sera... » - 13: Giornale.

SECONDO PROGRAMMA — Ore 8: Tutti i giorni - 10-11: Casa serena, giornale di vita femminile - 13,15: Cronache di Torino e Roma - 12,30: Gazzettino padano - 12,50: Notiziario piemontese - 13: Orchestra d'archi diretta da Carlo Savina.

TERZO PROGRAMMA (Torino III rx. 212,3, Torino m.f.) — Ore 19,30: L'indicatore economico - 19,45: Il giornale del Terzo - 20,15: L. V. Beethoven: Trio op. 1 n. 1 in mi bemolle maggiore per pianoforte, violino e violoncello; M. Reger: «Mozart Variationelliches op. 81» - 21: Il problema scientifico e sociale del cancro, ciclo diretto da Massimo Lupo: Conversazione introduttiva - 21,20: Incontri tra musica e pittura: D'Annunzio-Pizzetti, a cura di Guido M. Gatti - 22,15: Cinquanta e non sentirli - Quando e che cosa informa del sistema elettrico può minacciarvi: antidemocrazia e quando invece non difesa della democrazia? - 22,35: Corrispondenza dall'estero. Aforo Valeriani: «Panorama americano».

ROMA II (m. 355) — Dalle ore 0,3 alle ore 6,30: « Notturno dell'Italia », programmi musicali e notiziari.

TELEVISIONE — Ore 21: Telegiornale - 21,15: Trasmissione di un film.

RADIO FRANCIA (m. 347) — Ore 20: Concerto di musica da camera.

RADIO MONTECENERI (m. 538,6) — Ore 20,30: Concerto diretto da Mario Comaglio.

SECONDO PROGRAMMA — Ore 21: Tutti i giorni - 10-11: Casa serena, giornale di vita femminile - 13,15: Cronache di Torino e Roma - 12,30: Gazzettino padano - 12,50: Notiziario piemontese - 13: Orchestra d'archi diretta da Carlo Savina.

Una nuova linea Adriatico - Spagna

Trieste, martedì sera.

Dalla Stazione marittima è partita ieri sera la motonave *Città di Messina* che inizia il nuovo servizio celere Adriatico-Spagna, della Società « Tirrenia di navigazione ».

L'itinerario della linea — alla quale saranno adibite, oltre alla *Città di Messina* le motonavi *Celio* e *Città di Alessandria* — è il seguente: Trieste Venezia Ancona Bari Catania Malta Messina Palermo Napoli Livorno Genova Savona Imperia Marsiglia Barcellona Tarragona Valencia e ritorno.

Le tre unità dispongono di sistemazioni di classe per passeggeri.

PUBBLICITA' ECONOMICA (Via S. Teresa N. 7)

Mentre io parlo: Tasse 7 X Di due terre, dalla stessa estensione, una comperata in un Numero dei lunedì, sono numeri.

I ANNUNZI COMMERC. L. 40 p. p.

AFFETTATRICE come nuova Sirem 300 occasione. Arnoldi corso Intesa vendo. Telefono 280-837. 20171

ATTENZIONE! Causa ognotizio locali, eredellamo filatrice, affettatrici, frigoriferi, ecc. Via dei Mille 4. 18802

BRONZO, edicole, alluminio in pani vendesi. Telefonare 280-871. 20220

CAMOMILLA coperse Marchiodo (brevettata) in vasi filtr, per bevande Erbori eterie via Sonno 3, telef. 68.219. Torino.

VENDO macerattrice 25 litri completa calda cuoca stagnata 2 stadiliteri, motore elettrico. Legno centrifugal-manuali. Telefonare 80-230. 20218

2 ARTIGIANATO L. 20 p. p.

DISPONENDO laboratori idraulici accetta lavori impianti sanitari affini, mandendanni. Telefonare 43.381. 20307

FABBRICA artigianale mobili liquida vo. alumento assortimento camere letto, pranzo, bagni, cucinini, cucine lineari rivestite, tinelli, mobili lavelli, reti metalliche, scalette, poltrone, attaccapanni, tutto altro relativo. Via Giuseppe Verdi 28 Rivoli Regina Margherita 87; Principe Amedeo 30 C. 20318

3 SOC. CAP. REL. AZIEN. L. 40 p. p.

ABBIAMO fabbrica galoppo 150 litri 2.500,000; altra 100 litri 1.500,000, pila rima, alloggio Asella, C. Alberto 34.

ABBIAMO rivendita pane kg. 150 alloggio 2.500,000, illuminaz. Stella, C. Alberto 34.

ABBIGLIAMENTO centrale, grandi vetrine, arredamento, conto 1.000,000 Davidian. Telefonare 655-880. 19161

AFFARONE corso piazzetta accanto bar tempo centrale. Telef. 521-462, ore 12-13.

AFFARONE vedesi stupendo forno pane panificeria zona centralissima. La Empirente, Arcivescovado 42. 20148

AFFARONE semifisso cantina vini imbottigliare e recipienti chiusi, con alloggio, Via Trentano 7. 19189

AFFIDASI persona conoscenza patente, residente, libera subito. Riva, Corso Ridolfi 40. 19252

AGNELLERIA, pelli, cuoiami, tripperiera, bilancie automatiche, tutto marmo, attrezzature, 30.000 giornaliere, vedesi occasione 800.000 con alloggio. Salmo, Stecchi 54. 19003

ALIMENTARIO centralissimo 4 camere alloggio vedesi occasione 2.500.000. Bargigli, Lagrange 29. 20088

ALMA vedo laboratorio centro periferico zero affari 600.000. Barbaroux 28.

ALMA vedo laboratorio libri 1000 alloggio affarone 1.700.000. Barbaroux 28.

ALMA vedo pensione Aviolo zona centrale richiesta 2.500.000; bare 2.200.000, 3.000.000, 1.500.000, 7.500.000. Barbaroux 28. 19414

ALMA vedo ristorante zona agreste ampliabili 2.200.000, affare, Barbaroux 28.

ALMA urge vedere commerciabili angolare attrezzatissimo con alloggio, incasso 60.000 giornaliere provabili, 3.200.000 alla sicurabili. Barbaroux 28. 19414

CAUSA malattia vedo laboratorio artigiano zona commerciale, affitto minimo richiesto 300.000. Telefonare 655-883. 19418

CEDESI pensione signorile, 1000, vista stabile ottimo bello reddito valore vendita 6.000.000, marchi brevetti sfruttatissimi 8.000.000, utili attuali per sole Torino, Roma 1.000.000, immobili capitale impiegato. Scrivi, consulta 1156, 3PI, Torino.

CEDESI gestione laboratorio confezioni mobili imbottiti. Prezzi, Dante 250, Torino. 19419

CEDESI drogheria; 70.000. Richiesta 3.500.000; buoni rivi 2.500.000 dilazionabili. Possibilità alloggio. Affitto 30.000 mensili. Telef. 62.895

CEDESI grandioso negozio profumeria e pettinatrice, zona Porta Nuova, annesso alloggio 5 camere con accessori. Richiesta 7.500.000. Affitto complessivo 1.200.000. Cedesi anche senza camere. Consegna senza ritardo 31-7-1953. Tel. 43-938.

CEDESI negozio parrucchiere Porta Susa. Telefonare 534-564. 20128

CEDO macelleria con recap. Telef. 26-557, mattino. 20271

CEDO negozio con retro in piccolo tipo 600.000, prezzo 250.000. Telefono 45.053.

CEDO impresa commerciabilissima, incasso 35.000 alloggio, 1.600.000. Avvo. Cibrario 21. 19383

COMMERCIABILI numero grande retro redesi 1.250.000, facilitazioni. Telefono 31.873, 34.375. 20207

FARMACIE laboratori medicinali, medicinali specialità; compro, vendita, consulenze. Maestro SAP, Bertinetti 27.

FERRAMENTA avviatissima zona centrale (attesto corso, massima serietà, incasso richiesto. Scrivere cassetta 3046, API, Torino. 19255

GERMELLA primaria salumeria a proprietario 500.000 mensili, 600.000 lordi vivi, 30.000 mensili. Telefonare 653.869.

INDUSTRIA originali vendesi produzioni primaria rilevanza finanziami margini assicurabili collaboratore capitalista per sviluppo organizzazione vendita. Scrivere cassetta 1154, API, Torino. 19455

ISTITUTO bellezza centrale, organizza, insegna, vende clientela, causa impossibilità seguire, ottimo reddito garantito. Scrivere cassetta 3101, API, Torino. 20128

LIBRERIA per industria parrucchiana fabbricazione 25-30enne abito resistibile e tutti lavori affatto indispensabile buona esperienza indirizzare manoscritti prezzi correnti, referenze. Scrivere cassetta 3098, API, Torino. 20127

MACELLERIA intima donna, pregevole avviata industria, cedesi, possibilità ampliamento; alloggio annesso. Prezzi Torino. Scrivere cassetta 3074, API, Torino.

MOTIVI salute cedesi/no unica cedo avviatissima laboratorio maglieria oltre 100.000 1.500.000 Telef. 857.837. 19380

OFFICINA auto-motociclo ampiezza quasi esima anzianità facilitazioni. Tel. 47-290.

PETTINATRICE, attrezzatura nuova, bonissima posizione, reale abitabile, causa divisione vendesi 900.000 Telef. 32.332.

PETTINATRICE, piccolo reale abitabile vendesi. Affari 1.600.000, trattabile. Telefono 32.676. 20260

RADIO-elettrodomestici redditizio impedisce causa cessazione vendo. Accetto cambiabilmente apportando capitale 3-5 milioni. Scrivere cassetta 3100, API, Torino.

RECAPITO ufficio centrale cercasi vendibile collaboratore. Scrivere cassetta 3067, API, Torino. 19219

RILIEVERÀ grande negozio ora in Torino, Edipoli riferenze. Scrivere cassetta 3042, API, Torino. 19113

SALUMERIA sola ottima attrezzata vendesi causa partenza. Richiesta 1.600.000 (trattabili). Telefonare 655-884. 19418

SPORT permanente importantissima licenza centrale attrezzata con alloggio liquida causa malattia. Tel. 535-566

VENDO bar centrale arredo con alloggio. Telefonare 65-874. 20240

4 CASE e TERRENI L. 40 p. p.

A eccellente convenienza, prezzi ribassati, proprietà unica direttamente alleanti 2-3 camere, ingresso, cucina, libori abitazioni, cantili lattaia. Piazza Chivasso 12. Portineria 11.30-18. 19191

ADRIANO zona Piazza Statuto mq. 3864 fronteggiante nuova Palazzo stampa Artieri Borgazzi eventualmente frazionabile lotti 900 mq.; lotti serviti particolarmente adatto costruzioni civili, industriali. Telefonare 65-838. 20231

AFFARONE alloggio mansarda 2 camere libere servizi, ventilati. Telef. 777-816.

AGENZIA, Maestra 31, telefono 48-344, terreni verso Agosta alloggio 2 camere cucina 1.400.000; altri zona Giverso prezzi convenienti 6. 20238

ALLOGGI 2-3 camere cucina libori, liberi subiti, vendesi. Corso IV Novembre 230, Vinile 15-17. 20206

ALLOGGI signorili con ascensore occupati vendesi Rosselli 7. Rivolgersi custode.

ALLOGGI vendiamo 1-4 servizi terminati completi pianerottoli verdi ascensore portoncini zoppano. Via Tripoli 84. Telefoni 326.278; 292-887. Eventuali permute con terreni fabbricabili, facilitazioni pagamento 20082

APPARTAMENTO padronale centralissimo salotto anche uffici, mobili nuovissimi, vendesi. Via Milio 14, pianerottolo. 21942

BORGO Rossini. Fabbricato ordinatissimo mq. 270 moderno, uffici, forza, luce, telefono, vendesi affittasi. Telef. 20-429.

CASA 12 camere 4 libere S. Paolo, prezzo 11.500.000. Telefonare 30-124.

CASTER, corso Vittorio 52, vende alloggi 2-3 camere, cucina, lavoro centrale, bagno, acqua marmo, ottima sistemazione, permanente, canone basso. Visite 14-18, via Ormea 104. 20234

CASTER, corso Vittorio 52, vende alloggi 2-3 camere libori e libori subiti, mobile basso, permanente. Visite 16-18, via Nizza 342 (Lingotto). 20233

CASTER, corso Vittorio 52, vende alloggi, camere matrimoniali, cucina, ingresso, acqua marmo, vasti lume, liberi subiti. Visite 14.30-16, via Cagliari 30. 20235

COMPERESI a vasano servizi libero o occupato semicentrale, indicare piano. Scrivere cassetta 3093, API, Torino.

COMPRO terreno 3000 metri circa retro città decente zona Franco Ortensano. Scrivere cassetta 3051, API, Torino.

CORSO Peschiera 211 casa signorile vendesi alloggi liberi. Telefonare 321-71.

DIRETTAMENTE vendo alloggi 2-3-5 vani vari centri Crocetta, liberi subiti. Telefonare 30-320. 20217

DIRITTO sopraelevazione 60 camere, casa signorile, ultima costruita. Accetto pagamento alloggi. Italiana 11, portinaio. Telefono 38.661. 19402

ECCEZIONALE! Alloggi 2-3-5 camere, terrazze, balconi, ascensore, palazzo di recentissima impeccabile costruzione Tecchiatese vendesi di eccellente convenienza signorile. Via Cappello 141 angolo via Bibiana. Geom. Imariano. Rabbiasi 11. Telefono 38.661. 19403

FABBRICATI industriali residenziali c. Verona mq. 700 Porta Palazzo 200 mq. Telefonare 46-737. 20278

FABBRICATO industriale periferia Torino, ottima installazione impianti pompe, riscaldamento forza luce acqua, uffici, spogliatoi, officina, mq. 2.000, esperti 7.000. Esame migliore offerente. Telefonare 25-724; 771-384. 19155

GRAN Madre vendo ai privati, 3 libori, piano terreno. Telefonare 568.861

LOTTINI terreno zona Madonna Campagna mq. 300 cadauno L. 2500 il mq. Rivolgersi Ufficio Ferrero, Arsenale 10.

PRIVATO vende alloggio libero 3 camere cucina terzo piano, ingresso, cantina bosso zona Fratelli. Telefonare 776.891.

RANNESMO, vendesi villa Cardinet 1000 fabbricabili per palazzine zona per mq. Trulla « Area », Torino, Matteotti 57.

STUPENDA posizione residenziale fronte Valentino in zona meravigliosa vendesi ultimi signorilissimi alloggi, prego, gradire formarsi a pochi reale convenienza. Telefonare 521-521, ore ufficio. 20153

TERRENO mq. 870 unici fronte via Giverso 40 metri, vendesi L. 10.000.000. Informare via Arsenale 10, Ufficio Tecnico.

VENDO negozio pelletterie completo o senza forniture, C. Rita. Telef. 390.641.

VENDO terreno mq. 1000 su piazza Rivarola Parella. Telefono 24-243.

VIA Pinerolo 35. Alloggi liberi subiti, mezzanini, vendesi contemporaneamente Visite 18.30-17.30 19461

ZONA Francia. Alloggi grandi 2-4 camere servizi, separazione totale, giardino, ai corso, tutte comodità, vendesi. Corso Montecucco 16. 4

5 AVV. TRIB. e LOC. L. 40 p. p.

APPITTASI, zona Rossinolo locale signorile mq. 300 con forza. Rivolgersi Viguo, Nonba Giulia 25. 20250

APPITTO tre locali liberi centrali pianoterra uso negozio ufficio. Telef. 66.328.

CERCASI locale industriale mq. 150. Telefonare 31-649. 20236

DRAGHIAMO locale industriale mq. 400-500 coperti più cortile, posizione semicentrale Telefonare 32-835. 19263

DA affittare locale uso magazzino, laboratorio, mq. 60, San Paolo. Tel. 330.514.

GIUDARI per industria parrucchiana fabbricazione 25-30enne abito resistibile e tutti lavori affatto indispensabile buona esperienza indirizzare manoscritti prezzi correnti, referenze. Scrivere cassetta 3098, API, Torino. 20127

INGEGNERE perito tecnico affitterebbe ufficio centrale 1-2 camere anche facenti parte altro ufficio. Scrivere cassetta 3039, API, Torino. 20196

LABORATORI magazzini eleganza abbigliamento Roma, mq. 150, cedo in affitto. Telefonare 553-663. 1418

6 AVV. APPARTAMENTI L. 40 p. p.

ABBIOCCHINI affittasi alloggio quadrivani sopra, ascensore, Esterenza. Telefonare 51.841. 324

APPITTASI camera cucina vasta 2.000 mensili, piccolo ufficio. Riva, fabbricato 40. 19418

ARENZIA, Maestra 30, telefono 48-344, ufficiosi centrale 2 camere, totil comforts, affitti sono diverse. 20237

A sposi giovanissimi affittasi in palazzina, soffitto. Grugliasco, 3. Recapito 16.

CERCASI alloggi 2-3 camere ammobiliate massima riferenze. Tel-Sconto 832-600.

CERCASI affittare alloggio centrale 2-3 camere servizi, referenze inoccupabile. Telefonare 531-734. 20255

CERSO affittasi alloggio mobiliati sono, ascensore, massime referenze. Tel. 44-876.

CERSO in affitto alloggetto anche pertinenze, massime riferenze. Telef. 671-218.

DA affittare alloggio 2 camere, cucina, acqua San Paolo. Telefonare 330-514.

MAURIZIANO, affittasi 3 camere cucina termosifone, 28.000. Telef. 61-844.

PROPRIETARI valendo affittare vendere alcuni alloggi civilissimi e La Filosofia massime garanzie massima serietà. Telefonare 54-425. 20141

PORTINERIA consegni mensili posizione mattino e pomeriggio referenze. Scrivere cassetta 3041, API, Torino. 20218

PORTINERIA consegni mensili posizione mattino e pomeriggio referenze. Scrivere cassetta 3041, API, Torino. 20218

PRIMARIA Fabbrica birra nazionale cerca depositari zona Piemonte. Scrivere cassetta 3003, API, Torino. 20198

14 ANNUNZI MATRIM. L. 40 p. p.

AGRICOLTORE laureato 30enne bruno, statura regione guerra per cerchio destro, buona salute, sposerebbe serio 40-4 lenne anche vedova con figlio. Scrivere cassetta 1134, API, Torino. 21

15 PIAZZISTI, CAFFÈ L. 40 p. p.

CERCA piazzisti, marca primaria, cerca zona, attivo piazzista, introduttissimo ramo Serie, cassetta 3006, API, Torino.

CERCASI serio attivo rappresentante Piemonte zona pennellificio Torino, referenze Scrivere cassetta 3043, API, Torino.

IMPORTANTE Casa settore alcol tavola cerca per Torino e centri Piemonte grossisti muniti adeguato per effettuare collocamento al dettaglianti. Scrivere cassetta 3029, API, Torino. 20191

IMPORTANTE società americana cerca rappresentante esclusivo regione Piemonte, conferenti originali, cerca introdotti rappresentanti zona Piemonte e Torino stessa. Scrivere cassetta 3070, API, Torino. 20214

PRIMARIA Fabbrica birra nazionale cerca depositari zona Piemonte. Scrivere cassetta 3003, API, Torino. 20198

16 DOMANDE IMPIEGO L. 20 p. p.

DILIGENTISSIMA commessa qualificata, offresi acopo miglioramento. Telef. 54-921.

LAUREATO praticissimo pratiche contributi, corrispondenza francese spagnolo, stenodattilografo offresi altri persona. Scrivere cassetta 3111, API, Torino. 20

(Continua a pag. 5)

Verso il "giro di boa„ nel campionato di calcio

In netta ripresa le squadre torinesi

Vita difficile fatta tra grandi: Mazza dell'Inter è alle prese con quattro difensori sampdoriani: Opperto, Passanisi seminascosto, Gratton e Coscia.

Boniperti schiacciato tra il compagno J. Hansen e l'ex-bianconero Sentimenti IV, mentre Alzani arriva di carriera: una fase della gara tra la Juventus e la Lazio.

Il giovane La Forgia (che si vede mentre batte Buffon per la seconda volta), è un ex-campione dei cento metri che mette a profitto del calcio il suo spunto velocissimo: con due reti dell'ala-rivelazione il Bologna ha sconfitto il Milan.

Tutto va bene da quando è giunto Carver

Col vento in favore il Torino a Firenze

E' un discorso «ariosa» quello che si può fare sull'incontro Fiorentina-Torino di domenica scorsa. Chiunque abbia conosciuto degli Stadi d'Italia, non per aver preso posto in una delle tribune, ma per aver dovuto scendere sul campo di gioco, se posso esprimermi così, il nasto di Firenze. Se ci diceste che data dal tempo dei romani, e va uno degli antichi rioni di quella città dicendo che data dal tempo della creazione del mondo, non ci sarebbe che da stringersi nelle spalle. E' forte, ventoso, sgradevole. Per una città al di sotto degli Appennini, pare quasi una vendetta della natura, tanto esso è freddo. Aggiacciano gli spettatori ed intirizziscono gli attori, i quali hanno il vantaggio di potersi muovere, ma lo svantaggio di trovarsi in maglietta.

Qualcuno che si era posto al servizio di interessi superiori, ci diceva anni fa, definendoci come «quello del vento», perchè avevamo descritto il fenomeno fiorentino. Noi ci avevamo risposto dicendogli che avremmo desiderato tessere lui ad uno dei pali o chi lo pagava all'altro, dalla parte del campo vicina a quella d'entrata — la più esposta —, entrambi in costume da giuocatore, e lasciarli lì per novanta minuti, e poi andarli a raccogliere ben cotti a «penicilli», senza ronzina di bagno caldo e di massaggio. Chi non ci vuol credere, è pregato di fare l'esperienza.

La sorpresa della partita di domenica fu appunto determinata dal contegno intelligente del Torino e dalla condotta intelligente della Fiorentina, di fronte a questo ostacolo di natura. Per quanto riguarda i granata, c'entra, senza alcun dubbio, l'accortezza e l'esperienza di qualcuno che sa come comportarsi in circostanze così difficili. Ma c'entra pure la disciplina e l'applicazione dei giuocatori nel seguire le disposizioni avute, senza perdere la tramontana, dove è lì... tramontano stesso che comanda. Si tratta, di solito, di cose che riescono a fare soltanto i giuocatori esperti e riflessivi, e quelli che hanno epicurate tendenze tecniche, e che non stupisce quindi di trovare in Sentimenti III che calca i campi di gioco da anni ed in Bubic che se ne deve in ogni caso controllare la palla. Ma in giuocatori giovani come sono quasi tutti gli altri, il fatto ha meravigliato. Grandemente, bisogna dire, tanto il vero al giorno d'oggi vedere, sui campi nostri, lavorare con criterio e disciplina. In realtà, il basito questo condotta di gioco giudiziosa, per far vincere la partita al Torino. L'incontro è stato di bassa levatura tecnica — e le circostanze d'ambiente di cui abbiamo detto, contribuiscono una attenuante per ambedue le squadre — ma ha vinto il contendente più prudente e più accorto.

Il contegno della Fiorentina ha in sè qualche cosa di inspiegabile. Se si fa una media basandoci sull'esperienza, si può dire che su una ventina di partite, fra ufficiali ed amichevoli, che la squadra viola disputa sul suo terreno nel corso di una stagione, quattro, forse anche cinque, sono sovvertite dall'inconveniente che abbiamo descritto. In più ci sono gli allenamenti che mettono sull'avviso. Ce n'è abbastanza perchè i responsabili tecnici ed i giuocatori si facciano una esperienza in materia, non si lascino cogliere di sorpresa. Di sì, non c'è di peggio per smarrire un giuocatore, che veder la palla mancare all'appunto mentre che il piede, a mezzo di un calcio istantaneo, la ha data. Ma in simili circostanze, se ne che la palla, quando è staccata dal suolo, non tiene fede a quella che, in altre condizioni, sarebbe la traiettoria normale. Per questo mezzogiorno vedere calciatori come Magnini e Cervato, non tutto il tempo per fare quello che vorrebbero alzare la palla di terra con calciare forte, e poi irritarsi perchè se la trovarono un metro dietro invece che un metro davanti al corpo.

E' questo un particolare. La squadra della Fiorentina risentiva di essere sconvolta in tutto quello che fa. La bufera morale in cui è presa, è più grave di quella materiale contro cui si è rotto le corna domenica. Sono tali e tante le critiche che la avvolgono, che non se più da che parte volgersi nè quale via imboccare. Qualunque cosa faccia, trova una corrente contraria. I giuocatori vanno sul campo, pensosi ogni volta di quello che può succedere. Ed il pubblico, che aspetta grandi cose dalla squadra, è esasperato. La dimostrazione in cui esso è scoppiata domenica al termine della partita, prima sul campo all'indirizzo della squadra, poi davanti all'ingresso principale dello Stadio in attesa dei dirigenti, è stata una cosa impressionante. Si tratta di malcontento generico, privo di un bersaglio fisso, che minaccia di travolgere ogni cosa. La Fiorentina naviga in un mare in tempesta.

VITTORIO POZZO

GIULIO DE BENEDETTI
DIRETTORE RESPONSABILE

Nonostante gli strani incoraggiamenti

Soddisfazione alla Juventus

Uno zoppicava, l'altro aveva un braccio al collo, ed un terzo camminava con tanta precauzione da sembrare l'addetto al trasferimento dai più fragile degli oggetti di Murano. Sono entrati negli spogliatoi della Juventus in tale stato di allegria, che Corradi si è dimenticato di avere una caviglia ingessata: con la gamba sana ha sferrato un calcio al pallone, buscandosi un'occhialaccia da Combi che non vuole imprudenze.

Gli altri due invalidi erano Pinardi, la cui frattura va migliorando, e Ferrario, che non ha ancora dimenticato la recente operazione di menisco, anche se ha già ripreso gli allenamenti.

Nonostante le disavventure, la Juventus è ritornata ad una di quelle affermazioni nelle, in cui il numero dei goals segnati tronca ogni discussione. Cinque a zero contro la Lazio: il risultato dice tutto. Questa volta v'è da sottolineare lo zero al passivo, utilissimo a fermare gli appunti fatti in passato circa la difesa. In più si è notato che tutti i bianconeri hanno terminato l'incontro in magnifiche condizioni di freschezza.

Forse la squadra campione batterà un nuovo record e troverà ora coscienti pieni anche a Torino... E' noto, infatti, che la maggioranza dei tifosi juventini risiede all'estero. In casa, i sostenitori degli atleticoni sono più esigenti che incoraggianti.

Quale differenza dall'entusiasmo con cui i granata sanno sostenere la loro squadra! Chi non ricorda, ad esempio, la passione «esplosa» nel finale del recupero, il sei gennaio, quando il Torino per poco non batteva il Milan? Lo stile di gioco fa stile del pubblico, è vero, ma allorchè una squadra lotta con volontà come fa attualmente l'undici campione, merita di essere sostenuta.

Invece si arriva a delle esagerazioni in senso opposto, esagerazioni quasi umoristiche. Un curioso esempio è stato dato domenica scorsa dal cordiale incitamento scritto sul programma che si distribuisce gratuitamente prima della partita. Il foglio in questione reca in prima pagina un pezzetto dal rosso titolo: «Sia transitoria gloria Juventutis», che in parole povere suona come un «sarà Juventus, sai bell'e spacciata». Ad evitare ogni dubbio di interpretazione, si diceva poi nel testo che la squadra bianconera difetta nella tecnica, si sente impacciata, indecisa, timida. E' vero che non si è arrivati al consiglio di disputare il campionato di promozione, ma senza dubbio questo modo di incitare la squadra di casa è originale ed efficace.

La Juventus, comunque, ha dimenticato di essere tanto obbligata di «difetti» ed ha disputato un incontro pregevole anche stilisticamente, nonostante il campo scivoloso. Alla fine, Muccinelli è perfino riuscito a strappare un applauso generale, con il suo goal personalissimo e richiesto a gran voce dagli spettatori divertiti per le vicende del «Trottolino».

Tutta la squadra, tornata alla formazione del campionato vinto (solo Cavalli sostituisce Viola) ha, dunque, giocato bene. Soddisfazione generale e conferma quasi certa per la trasferta di domenica prossima a Napoli.

Un'altra notizia che ha risuscitato compiacimento nell'ambiente bianconero, è l'assunzione di Varglien II, in qualità di allenatore del Palermo. Si tratta, in realtà, di un ritorno, poichè il giocatore, dopo esser stato 19 anni nella Juventus, ha poi iniziato la carriera di tecnico proprio tra i rosso-neri. Ed lo hanno richiamato a segno che lo stimano. Tra l'altro significativo che il calcio riserva agli allenatori, una volta tanto una soddisfazione giunge a chi la merita.

p. b.

GIUNTI IN ARGENTINA

Accolti da Fangio i piloti italiani

Buenos Aires, martedì sera.

La porta dell'aeroplano si è spalancata e sulla scaletta, dal ventre della carlinga, è apparso il faccione rubicondo di Ascari, poi i capelli argentei di Villoresi, la fronte spaziosa di Farina, il visetto infantile del lungo Hawthorn, la fisionomia ossuta di Bonetto, e via via gli altri della comitiva partita sabato mattina da Ciampino.

Sembravano tutti un po' stanchi, intontiti dalle molte ore di volo, e quasi timorosi di toccare nuovamente il suolo argentino. Tre anni fa la tournée di Ascari, Farina e Villoresi in America ebbe episodi di frenetica passione sudamericana. Il fanatismo per Fangio assunse aspetti trionfali. Non accadde nulla di grave. Eppure la spedizione italiana tornò in patria con un cospiro di silenzio.

Ma tutto è lontano ormai, ogni brutto ricordo non conta più. Ai piedi della scaletta poggiata alla carlinga dell'aereo i piloti italiani hanno riconosciuto Fangio, il loro eterno rivale e correttissimo collega di ardimento.

— Benvenuti, amici! — ha esclamato sventolando il cappello. — E la grande folla intorno a lui ha gridato evviva agli assi italiani.

Allora Ascari, Villoresi e Farina e in fila indiana tutti gli altri hanno accelerato il passo giù per la scaletta, sorridendo; e giunti a terra hanno ricevuto l'abbraccio di Fangio, il quale è poi salito in un'automobile con Ascari e Farina.

Un immenso corteo di macchine, scortate da motociclisti della Polizia, ha accompagnato la comitiva fino al principesco Hindoo Club.

Tutta Buenos Aires palpita nell'attesa della gara di domenica. Gli argentini sembrano darsi per i loro piloti Fangio, Gonzales e Oscar Galvez. Gli italiani, e son milioni quaggiù, fanno voti che la sport tricolore possa trionfare per merito d'Ascari, Farina, Villoresi. Una cosa è quasi certa: vincerà una macchina italiana, una Ferrari o una Maserati: a meno che la scuderia francese Gordini non serbi per tutti una grossa sorpresa. Ma questa probabilità non è facile.

Oggi il fulcro dell'attenzione si è spostato al porto marittimo, al attesa dell'arrivo del piroscafo che reca le macchine Ferrari per Ascari, Farina, Villoresi e Hawthorn, e la Maserati per Fangio, Gonzales, Oscar Galvez e Bonetto. Migliaia di persone s'accalcano sulla banchina.

Domani avranno inizio gli allenamenti ufficiali.

j. k.

Wilkes autorizzato a riprendere gli allenamenti

Il granata Wilkes è stato autorizzato a riprendere gli allenamenti dopo l'operazione di meniscectomia che è riuscita perfettamente. Sotto la guida di Carver, che ora gli stesso suo allenatore in Grande, il mezzo destro spera di poter presto essere in grado di giocare. Anche Ferrario della Juventus, che è pure reduce da analoga operazione, è in grado di riprendere la preparazione atletica e stamane si è allenato, come già fa da alcuni giorni.

Firotto diciassettenne speranza del Genoa

Un centravanti in collegio

Il Genoa ha superato lo scoglio direzionario con sicurezza assai più netta di quanto non dica il semplice risultato, e le fondate speranze di ulteriori miglioramenti nel gioco del complesso possibili lasciano intatte le possibilità di una ripresa per la conquista di un posto, che permetta alla fine il salto nella massima Divisione.

Abbandonato così ogni timore di crisi permanente, gli uomini di Milena si preparano all'ultima gara del girone di andata che li vedrà ancora a Marassi impegnati contro un'altra squadra siciliana, il Messina.

Nel Genoa di oggi c'è senza dubbio un miglioramento complessivo.

La difesa rossoblù si mostra agli attacchi piuttosto scarsi degli assurri siracusani, non ha avuto modo di confermare le sue migliorate condizioni di forma, e bisogna attendere un'altra prova più impegnativa per un giudizio. Rimane però da constatare come Arpesse «creava» un rendimento anche nella ripresa (frutto del lavoro di Milena?), e come Cattani e Becattini, nonostante la loro assiduità di servizio, abbiano acuito, freschezza ed entusiasmo di vent'anni. A proposito di giovani, la grande attesa dei tifosi rossoblù era per Firotto, il centrattacco di 17 anni, venuto all'improvviso alla ribalta per la indisponibilità di Perni. Firotto si è legittimamente guadagnata la sua parte di applausi. Ritenimo che gli siano serviti per dimostrare la «botta» ricevuta nel corso dei novanta minuti di gioco. Nulla di cattivo, intendiamoci, ma per un ragazzino abituato ai tasti di ragioneria, certi scontri allo «spaccatutto» devono fare impressione come un terribile esame.

Firotto però non ha dimostrato di impaurirsi per le ruvidezze del suo angelo custode; ha subito senza reagire mai, ed alla fine con il fiato mozzo ha lasciato il suo posto all'atletico Dalmante, cercando sono più tranquilla nel settore di centrosa sinistra. Alla fine, felice per il risultato, e per le congratulazioni ricevute dai compagni e dirigenti, Ivan Firotto ha preso di corsa la strada per il collegio, dove studia da ragioniere. Voleva raccontare ai superiori ed ai compagni la sua emozionante prima vittoria.

Firotto incominciò nel San Donà di Piave e sempre da centravanti. Passò al Genoa verso la fine della seconda stagione. Alto 1,78 è tuttora in sviluppo fisico, per cui può attualmente apparire gracile.

E' un ragazzo di possibilità tecniche notevoli, che si affineranno ancor di più con il passar degli anni.

"Ossigeno„ per il Milan

Una curiosa fotografia di Sperone, allenatore del Milan.

Milano, martedì sera.

Prima della partita di Bologna, e perciò senza alcun sottinteso ironico, uno specialista, venuto appositamente da Barcellona, ha sfilato al Milan un nuovo ritrovato (già in uso nell'America del Sud e in Spagna) per il ricupero delle forze durante l'intervallo fra il primo e il secondo tempo. Si tratta di apparecchi speciali (da collocare negli spogliatoi) che assoggettano i calciatori ad inalazioni di ossigeno.

Il Milan ha chiesto un esempio pratico del trattamento prima di concludere con lo specialista, che forte dei risultati ottenuti dall'Español di Barcellona, ha intenzione di offrire il suo ritrovato anche ad altre società italiane.

Naturalmente la scialba prova di Bologna ha messo in allarme i dirigenti e i tecnici rosso-neri, che non sanno rendersi ragione di un affussamento simile dopo cinque vittorie consecutive e un pareggio esterno (con i granata a Torino). Gli stessi giocatori hanno ammesso che peggio di così non poteva andare; l'intera squadra, meno il portiere Buffon che ha evitato ai propri colori un punteggio mortificante, e il giovane Frignani, sempre intraprendente, è calata inspiegabilmente di tono.

L'amara sorpresa ha lasciato tutti avviliti in campo milanista. Il più sbigottito è l'allenatore Sperone, che, interpellato in merito all'imprevisto declino, ha dichiarato: «Confesso di non capirci niente, quello che posso dire è che il Bologna avrebbe meritato di vincere con almeno 3 goals di scarto, e che i giocatori rosso-neri sono d'accordo con me». Più espliciti di così...

Leo Cattini

Per prevenire e curare rapidamente:

INFLUENZA
RAFFREDDORI
MALATTIE REUMATICHE

ASPICHININA

L'ASPICHININA non deprime, ma sostiene il cuore

2 compresse prese insieme troncano il raffreddore al primo insorgere.

L'ASPICHININA è prescritta dai medici di tutto il mondo per la sua pronta e costante efficacia

Discesiste italiane sulle nevi della Svizzera

La bella avventura delle azzurre

Speravamo molto nelle discesiste azzurre impegnate nel Concorso di Grindelwald, ma francamente, i risultati hanno superato ogni più legittima previsione. Due sole rappresentanti avevamo nella classica manifestazione svizzera: ebbene, Giuliana Minuzzo Chenal ha vinto la «combinata» dopo aver stazionato seconda nella discesa libera e terza nello slalom, e l'altra, Maria Grazia Marchelli, si è imposta brillantemente nella discesa. Inoltre la Minuzzo ha conquistato un magnifico terzo posto (alla pari con l'austriaca Zaller) nello slalom gigante, e agli sci derivati di seconda dalla famosa campionessa Erika Mahringer.

Un bilancio dunque stupendo, un bilancio che conferma la tradizione «azzurra» di questo Concorso che già ci vide vittoriosi nel 1948 (Minuzzo «combinata») e nel 1949 (Schiani con la Celina Seghi e nel 1950 (Schiani e Combinata) con la allora diciottenne Maria Grazia Marchelli.

L'affermazione acquista un rilievo maggiore quando si considerino che siamo appena all'inizio della stagione — e quindi logicamente siamo da attendersi prove ancora migliori in avvenire dalle nostre rappresentanti — e quando soprattutto si tenga conto che dinanzi alle azzurre erano discesiste di sei Nazioni, tra comprese quasi tutte le migliori specialiste austriache, francesi e tedesche.

Abbiamo, dunque, nelle non ancora ventunenni Minuzzo e Marchelli, due autentiche vedette di classe internazionale. Più sicura, più esperta, più «fredda» la Minuzzo, destinata ad un grande avvenire qualora affini maggiormente il suo stile; in fondo essa non ha fatto che confermare a Grindelwald la magnifica prova di Cala. La Marchelli, invece, deve ancora imparare a vincere l'emozione e a frenare il suo slancio; una ed altra si deve la sua medaglia ricordo nello slalom speciale e il suo ritiro in quello gigante.

Delle avversarie delle azzurre, quella che ha impressionato di più è stata la robusta ventitreenne austriaca Maddalena Berthod. Un vero fenomeno. Terza nella discesa, seconda nella combinata e nello slalom gigante, essa ha partecipato anche alle due gare di fondo del programma di Grindelwald. Attualmente è la più qualificata specialista elvetica.

Un po' di delusione ci viene invece dal D. P. dei Lauberhorn a Wengen. Intendiamoci, non è che ci facessimo molte illusioni — ed alla vigilia lo dicemmo — ma dai cinque azzurri si sperava un po' di più.

Il migliore dei nostri, come si sapeva, è stato l'atlante Ilio Colli (decimo nella discesa prima dei Couttet, Buzon e Lieber) ma anche per lui vale il discorso fatto alla Marchelli per quanto riguarda l'eccessiva foga in gara; Bruno Burrini, irriducibile, fu penalizzato di 10" poi nello slalom dove rimase, dei nostri, il solo Guido Gheduzzi, diciottenne, seguito al ventitreesimo da Ponsetti, sfortunato Alberti, offisto nuovo, dal resto Poncet, alle prime gare internazionali.

n. m.

Sempre penalità zero per la Fiat del Rallye

KANO, martedì sera.

Furiose tempeste di vento disturbano la marcia della colonna dell'Hoggar, nella gara di regolarità Mediterraneo-Città del Capo. Si apprende che all'arrivo a Tamanrasset le vetture avranno subito in ogni più piccola intestitura; la polvere, finissima come una cipria, era penetrata anche nelle cassette dei piloti, anche nei pacchetti chiusi. La scarsa visibilità rendeva difficile l'orientamento. Ogni pista era del tutto scomparsa, cancellata dal turbine. Tuttavia la Fiat 1900 di Rabezzana, Martignoni e Mazzacchelli continua di tappa in tappa, senza penalità, anzi con il massimo dei punti d'abbuono.

La Grutta in America a forzato riposo

In seguito all'ultima grave sconfitta, subita dal peso leggero Alfredo La Grutta sul ring americani, la Federazione pugilistica italiana ha deciso di sospendere il pugile torinese temporaneamente non idoneo al combattimento.

La seconda sfortunata esperienza del torinese La Grutta non si è iniziata più favorevolmente della prima. Ricordiamo che Alfredo La Grutta, giunto la prima volta in America — «importato» da Turbilio — nell'ultimo scorcio del 51, iniziò la sua campagna americana con quattro scontitte consecutive, di cui due prima del limite. Non si diede per vinto, proseguì con coraggio e riuscì a pareggiare il bilancio delle sfortunate — 14 incontri in 11 mesi — con 8 vittorie, 5 sconfitte e due incontri pari. Scaduta la sua licenza di soggiorno dovette ritornare in Europa, ma non abbandonò mente che di ritornare sui ring americani. E ci ritornò.

Il 18 novembre scorso fu opposto a Ralph Dupas, un piuma «paurino» letale praticamente ma leggero, malgrado la categoria ufficialmente denunciata) che fece sì '51 non aveva subito che due sconfitte (di cui una, per K. O., contro Kid Centella) e l'incontro ebbe per l'italiano esito negativo, come pure la rivincita.

Giunge il '53, l'anno nuovo: il 9 gennaio il picaraguano Kid Centella è opposto all'italiano. Si tratta di un altro piuma «peso» il cui vero nome è Gustavo Adolfo Vega, nato a Managua nel 1931. Centella possiede un record significativo e un pugno pericoloso: La Grutta è stordito da un colpo a freddo ed abbattuto dopo 2' 30" dall'inizio.

Gli avversari di La Grutta sono buoni pugili locali, non campioni di grido, nè prima serie. C'è forse qualcosa che non va nella vita che La Grutta conduce in America, nelle sue condizioni fisiche e morali?

PUBBLICITA' ECONOMICA
(Via S. Teresa N. 7)

19 ANNUNCI VARI L. 40 p. p.

(Continua da pag. 4)

ACQUISTATE per stremo: orafeccia, oro vgl. Prezzi convenientissimi. Cassioli, Galleria Umberto I, 3. 10661

ACQUISTO arredamenti completi interi collezioni arte. Telefonare 56-551 o scrivere casella 1288, SPI, Torino. 9101

ARCHIOCCASIONE mobili liquidazione matrimoniali, libelli ogni tipo, vendita rateale senza aumento. Quagliz, Bertrand 28. 1448

ASSORTIMENTO pellicceria, soffietto, manicotti, pellicce pelle, astrali, Bardi, Milla 29, telefono 82-665. 13805

ATTENZIONE! matrimoniali 57.000, cucine 24.000, salotti 29.000, Lagrange 28 (cortile), Principe Amedeo 11. 918

BANCHI, scaffali, pialtiera, arredamenti negozi, uffici progetti, preventivi. Rodi, Principe Amedeo 42. Tel. 76-614. 932

CAMERE, tinelli, guardaroba, cucine, singoli, Banca convenientissimi: Pagella, Maxalmi 44. 10315

DOMPIANO, pegno: massimo: mobili, apparecchi, pellicce, argenterie, orologi, quadri, tappeti, oggetti pregio, ecc. Via Carlo Alberto 18. Telefono 41-344.

FIAT frigoriferi ultimi 24 mesi, antifurto minimo. Radio, radiofonia, tessili, macchine cucire, televisori, lavabiancheria, lucidatrici, stufe, radiatori, frullini. Radio veramente garantite, rigeneranti. Facilitazioni per statali, municipali. Corso Re Umberto 8, terzo-dx, telefono 53-257 13269

FRIGORIFERI, lavabiancheria, elettrodomestici, qualsiasi marca, massime garanzia, corsi, semiscuola, vicino regio. Corso Vittorio 56 (cortile). 12650

LAMPADARI, pavimenti, elettrodomestici, frigoriferi, aspirapolvere gas. Bonvicini, Garibaldi 14. Telefono 505-016. 10150

LANCHIA, macchinetta per maglieria, ultimo modello, guidabile automatica. Guzzanti, via Monte Pietà 18. Rateizzazioni facilissime. Macchine maglieria.

MADONNA molto ultime condizioni vendi divani sedie grandi. Portigaria piazza Castello 9. 60301

MACCHINA maglieria 5x10 nuova 1 punto, trecentoni, bikini alti e bassi, possibilità confezione magnifici magliosi operati e disegnati. Rateazione 24 mesi. Insegnamento. Cenacoli, Arsenale, 40.

MADONNE maglieria ormaccio semplice cuciture, specificare misura, lunghezza, stoffa, prezzi convenientissimi. Scrivere casella 1151, SPI, Torino. 11040

MATRIMONIALE lavacchino (Ravasco) sala pranzo rinascimento (studio 73.000) occasione, Cuneo 98. 80240

MOBILI lusso e cucine, lunghe rateazioni. Semiliberali prelievi mesili, massime valutazione. Cambelia, via Garibaldi 4, telefono 561-197. 10907

PARALUMI, lampadari, elettrodomestici, frigoriferi, apparecchi gas. Bonvicini, Garibaldi 14. Telefono 505-016. 10150

PELLICCE delle migliori qualità, mezzani e comuni, saldo a forte ribasso L. 48.000, pellicce assortite 25.000, manicotte cadauno 80.000, modelli. Lavorazione accurata. Facilitazioni pagamento. Conte Margherita, via Massini 35.

PELLICCIE, liquidazione assortimento da 10.000 in più. Camisi, Principe Amedeo 11, Garibaldi 1. 18738

PELLICCE mezzi dorè 70.000, lunghe sempre, ricche, persiano. Facilitazioni pagamenti. Falcone, corso Cristoforo 31. Telefono 35-878. 10378

SAN Secondo 43, traverso vasto assortimento mobili di lusso, comuni, frigoriferi, lavabiancheria, lucidatrici, macchine cucire, radio grandi marche e occasione, anche rateizzazione. Si fanno cambi.

30 AUTOMOBILI L. 40 p. p.

ACQUISTO 1100 terza serie, lampo condizioni pagamento pochetti. Scrivere P. 218, Pubblicità Oliva, Biella. 819

APRILIA vendo perfetta vendo facilitazioni pagamento. Gabbio & Vico, Filadelfia 51, Torino. Telefono 394-219.

AURELIA B 21, perfetta o vendo, testimoni pagamento. Gabbio & Vico, Filadelfia 51, Torino. Telefono 394-219.

AUTELIA 1948 accetterei scambio cambio colazione. Telefonare 54-128. 60315

AUTOMOBILISTI D'Agui, Parisi 8, telefono 50-840: 1100, 1400, 2200 prezzi ribassi. 14000

BALILLA pochissimo bellissima, altre occasioni tutte nuove vendo. Telefono 42-618. 40639

AUTONOLEGGIO vetture moderne: 1400, 1100, 500. Via Saccarelli 33. Tel. 73-813.

BELLISSIMA Aprilia 1950 perfetta, cambio Topolino aprilia 1700 cambio 1100 Corso Vittorio 137. 60738

BELLISSIMA 1100 e vendo o cambio mio Ardea Tigullio. Telefonare 26-785, Corso Giulio Cesare 188. 10313

BELVEDERE belga sei mesi km. 3000 privata vendo. Telef. 80-110 ore ufficio.

DAMIONCINO 1100 H.R. 18 quintali semivuoto vendo cambio rateiz. Telefono 64-119. 60317

CENCO furgoncino media cilindrata, ottimo grande portata, buone condizioni. Florido Michele, Pella (Salerno).

COMPRO auto recente, pagando parte con mobili di lusso, differenza contanti. (Mobili Turello, Carmagnola). Tel. 10.

FRIATO acquisterebbe da privato 1100 B oppure 1100 E. Scrivere casella 3005, SPI, Torino. 60117

PRIVATO urge vendere cambiocino 500 ultime condizioni. Privato, telef. 5117.

RUOTE autoveicoli camere, ripara, modifica. Principe Tommaso 50. Tel. 885 944.

SVECAR finanzia acquisti. Vendita autoveicoli nuovi, usati. Piemonte. Re Umberto 5, telefono 42-311. 11715

SVENDO camioncino 1100 furgoncino topolino Spinaci nuovo. Telefono 892-788

TRASFORMIAMO motori industriali diversione loro fasi in impianto industriale. Deleon, corso Vittorio 56. 1279

VENDO 500 A 1948 perfetta, 800.000. Di Paoli, via Domenico 21, Torino.

VENDO 1100 milione. Via Genova 23, 500 C trasformabile 6 posti pelle vendo. Telefonare 51-873, 36-878. 60708

1100 terza serie revisionata, 470.000; giardinetta 500 C perfetta 560.000; 500 C usiluro 320.000. Agevolazioni. Telefono 73-870. 60675

1400 nera, 1100 furgone, Aprilia, 500 A-B-C, vendo, valutino. Telef. 68-807.

31 CICLI MOTO SPORT L. 40 p. p.

VESPA modello 1953, lire 160.000; ultimissimo tipo 180.000, consegna immediata. Rateazioni da lire 6.000: cambi, assistenza. Officina specializzata, ripetizioni. Agenzia Boccardo di Gasverde, via Torino 40, Nichelino; via Cigna 8, Torino.

VESPA 1953 unica Agenzia in Torino, nuove e usate, rate 3.750 mensili, tutte le facilitazioni, accessori, riparazioni, interpellateci! Cavalieri, via Nizza 33; Cavalieri, corso Francia 22. 30774

NUOVA

STAMPA SERA

TORINO - A. VII - N. 11
Via Roma - Gall. de *La Stampa*
Telefoni: dal 40-943 al 40-949

MARTEDI' - MERCOLEDI'
13-14 Gennaio 1953
L. 25 (sped. in abb. postale)

• Carlotta • e Massimiliano

La pentola bollente

XXV. — La mente sconvolta per l'insuccesso dei suoi passi presso Napoleone III e il Papa Pio IX a favore del suo caro sposo Massimiliano d'Austria, imperatore del Messico, di cui troko vacilla, l'imperatrice Carlotta, a Roma nel 1866, si crede circondata da nemici che vogliono avvelenarla. Ella si rifugia in Vaticano e non vuole più uscirne. Per la prima volta nella storia una donna dorme nel palazzo pontificio.

La mattina dopo, svegliandosi, Carlotta non sa più dove si trova. Quando apprende che è sempre in Vaticano, si rinfranca perchè si sente sicura sotto la diretta protezione del Santo Padre. L'imperatrice viene incitata a fare una passeggiata in carrozza nella speranza di riuscire, senza che ella se ne accorga, a riportarla al suo albergo. Ogni pressione è vana. « Datemi della carta da scrivere — dice. — Sento che non sfuggirò ai miei assassini. Voglio fare testamento! ». Ed accinge scrivere le sue ultime volontà: non subire autopsia nè essere esposta dopo la sua morte; essere inumata, nel modo più semplice, nella chiesa di San Pietro, possibilmente accanto alla tomba dell'Apostolo. Ella lascia tutti i suoi beni a i suoi gioielli a Massimiliano. Ei scrive, a suo marito, queste biglietto: « Roma, 1° ottobre 1866. Mio amatissimo tesoro, mi congedo da te. Il Signore mi chiama a lui. Ti ringrazio della felicità che mi hai sempre data. Che Dio ti benedica e ti conceda eterna pace. La tua fedele Carlotta ». Ella poi scrive al Papa per chiedegli, « sulla soglia della morte », la benedizione apostolica. Sigillate le lettere, l'imperatrice le consegna al cardinale Antonelli.

Il Segretario di Stato ha escogitato un mezzo per fare uscire Carlotta dal Vaticano. Egli presenta all'imperatrice la superiora del convento di San Vincenzo non lontano dal palazzo pontificio. La superiora invita l'imperatrice a recarsi a visitare il suo orfanotrofio. Quando le viene assicurato che la sua vita sarà protetta, Carlotta consente a salire in carrozza con la superiora e qualche religiosa. Per non farsi riconoscere, si avvolge un fazzoletto attorno al collo. Eccola fuori del Vaticano.

La visita al convento e all'orfanotrofio si svolge senza alcun incidente. Ecco che il corteo arriva alle cucine. I pasti delle suore e degli orfani cuociono in grandi caldaie dalle quali si spande un appetitoso profumo. Carlotta, che non ha mangiato quasi niente da tre giorni, ha una fame da lupo. « Vorrei un po' di questo ragù! » dice. Una suora prende un lungo cucchiaio e lo immerge in una delle pentole. « Il vostro cucchiaio è avvelenato! Guardate la macchia, miserabile! » urla l'imperatrice. Prima che i presenti si riabbiano dallo stupore, Carlotta affonda la mano in una pentola bollente ne trae un pezzo di carne che addenta. Ma bruciata alla mano e alla bocca, ella sviene...

Carlotta viene subito portata nella carrozza che, al gran trotto, la conduce al suo albergo. Per la strada Carlotta, rinvenuta, urla: « Aiuto! Aiuto! ». Giunti davanti all'albergo, ella si rifiuta di scendere e deve essere trascinata a forza nel suo appartamento. Ella si dibatte selvaggiamente ed è necessario infilarle una camicia di forza...

Segue: *Ritorno a Miramare.*

L'OBIETTIVO HA VISTO PER VOI

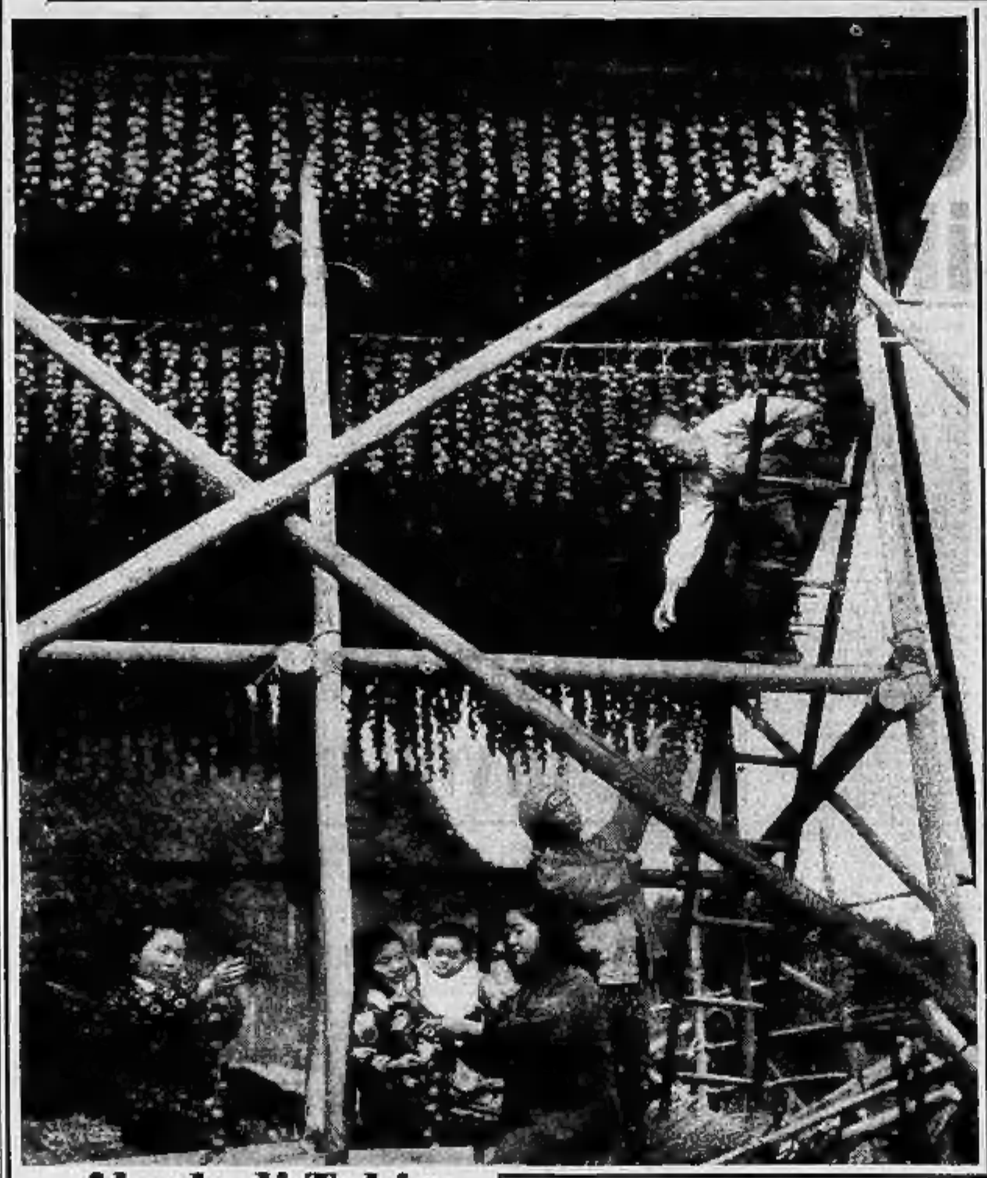

Al sole di Tokio

In Giappone si è proceduto al raccolto. Questa famiglia di contadini della campagna di Tokio mette a seccare una quantità di prugne che fresche non sono commestibili, ma secche sono un ottimo alimento.

"Chinchilla... 1953„

In occasione del congresso dei pellicciai statunitensi svoltosi a New York, i convenuti hanno eletto l'attrice Debra Paget « Regina della chinchilla per il 1953 ». La ragazza ha posato dinanzi ai fotografi indossando una specie di « sarong » formato con 35 pelli di chinchilla del valore di 4500 dollari, pari a circa 3 milioni di lire.

Nuovo balletto di Katherine

Katherine Dunham e la sua celebre compagnia di danzatori negri presentano in questi giorni a Parigi un nuovo balletto. Ecco la Dunham con due sue ballerine in una scena del nuovo spettacolo che riscuote grande successo. (Publifoto)

La chiesa arriva su una vecchia imbarcazione

Pescatori, marinai e altra gente di mare, che a causa del loro lavoro raramente possono scendere a terra, hanno trasformato una vecchia imbarcazione in chiesa galleggiante, la quale naviga di porto in porto recando ad essi il conforto della religione.

1980 chilometri l'ora a 27 mila metri d'altezza

Un « Boeing B. 29 », appositamente modificato, trasporta, assicurato sotto la carlinga, uno « Skyrocket » per un volo supersonico. Giunto alla quota desiderata esso sgancia il piccolo apparecchio il cui pilota procede all'accensione dei razzi di propulsione. Lo « Skyrocket » durante una delle prove ha raggiunto una velocità di 1986 chilometri l'ora all'altezza di 27 mila metri. (Publifoto)